EL SIGLO

Año LXI — N.o 18.080 PORTE PAGADO | Director: PEDRO COSIO | Montevideo, Domingo 30 de Octubre de 1921

EL GOBIERNO NORTEAMERICANO TEME QUE VUELVA A RECRUDECER LA CUESTION FERROVIARIA

Continúan los brillantes homenajes en honor del mariscal Foch

La libertad de Debs

EL ARREGLO DEL CONFLICTO FERROVIARIO

WASHINGTON, 29. (United) — Mr. Harding se halla satisfecho por el arreglo de la huelga ferroviaria.

El congreso proyecta enmendar la ley, haciendo efectivas las decisiones de la junta obrera ferroviaria, para evitar cualquier amenaza del futuro.

EN VISTAS DE UN RECRUDECIMIENTO EL GOBIERNO ADOPTA PRECAUCIONES

WASHINGTON, 29. (United) El Gobierno considera necesario la reorganización de la Junta obrera ferroviaria con poderes más amplios, que le permitan hacer frente a la cuestión fedroviaria que se cree volverá a recrudecer.

LAS EMPRESAS CONTINUARAN LOS TRABAJOS PARA REDUCIR LOS SALARIOS

CHICAGO, 29. (United) — Uno de los principales ejecutivos ferroviarios anuncia que los Directores de las empresas tenían la intención de continuar la batalla pro reducción de los salarios, pero siempre bajo el punto de vista favorable a los trabajadores.

EL PRESIDENTE DEL CHICAGO AND WESTERN

CHICAGO, 29. (United) — El Presidente de la Compañía ferroviaria Chicago and Western Co., entrevistado por los periodistas dijo refiriéndose a la anulada huelga: "nuestros planes no han sufrido modificación alguna pues si bien aceptamos la propuesta hecha por la Junta obrera ferroviaria, esto no altera ni el más mínimo detalle de nuestros planes para el futuro.

LOS OBREROS NO SE DAN A ENGAÑO

CHICAGO, 29. (United) — Los leaders de las clases obreras ferroviarias apercibidos de las determinaciones de los ejecutivos ferroviarios pro reducción de los salarios, admitieron en una reunión privada que celebraron que el arreglo de la cuestión del paro, era solamente momentánea.

PORQUE SE SUSPENDIO EL PARO

CHICAGO, 29 — Uno de los leaders ferroviarios dijo que la resolución tendiente a suspender el paro tuvo por causa el hecho de que el público había creído que la huelga era contra el gobierno y no contra la compañía del ferrocarril.

La votación para suspender la huelga fué unánime.

El texto de la resolución adoptada dice que se declara que la huelga no se hará efectiva.

Los puntos aprobados por la conferencia fueron los siguientes:

1.o La actitud de la Junta de Trabajo sobre cualquier reducción de salarios que pudieran proponer los ferrocarriles sólo será tomada en consideración después que las cuestiones pendientes con la Junta hayan quedado solucionadas, postergando así posiblemente la cuestión sobre la nueva recisión de los salarios durante cerca de un año.

2.o La acción de la Junta de Trabajo sobre las reglamentaciones que los obreros desean mantener será incluida en el calendario regular con lo que no llegará a constituir un problema inmediato.

OTRO TECNICO FRANCES

PARIS, 29 (United) — Felipe Binavarrillo propietario de "Le Matin" muy entendido en las cuestiones del Canal de Panamá acompañará a los técnicos franceses ante la Conferencia del desarme, en cuya delegación estan representados como se sabe todos los ministerios.

LOS CONSEJEROS AMERICANOS

WASHINGTON, 29. (United) — Mr. Hughes conversó con el secretario de marina, respecto a la conferencia pro limitación de armamentos.

Sábese que resolvióse que Pershing, el vicealmirante Coontz y Teodoro Roosevelt serán consejeros jefes de asuntos militares, navales y aéreos, en la próxima conferencia.

VISITA AL PRESIDENTE

WASHINGTON, 29 (United) — El Mariscal Foch visitó hoy en la Casa Blanca al presidente M. Harding quien le obsequió con un lunch.

LA SALUD DE WILSON

WASHINGTON, 29 (United) — El ex presidente Wilson no pudo ver a Foch cuando éste pasó por delante de la casa donde vive.

Se cree que el médico de Mr. Wilson aconsejóle evitar visitas y reuniones que pudieran emocionarlo lo que sería perjudicial para su salud.

LA RECEPCION HECHA A FOCH

NUEVA YORK, 29 — Después de su recepción en la dársena, el Mariscal Foch, acompañado de numerosos veteranos y de personalidades francesas, y precedido de la banda de música de la policía, sube por Broadway con impresionante lentitud, en medio de una gran muchedumbre que lo aclama.

El Mariscal Foch se manifiesta emocionado.

El Alcalde recibió al Mariscal en la Municipalidad, confiriéndole la ciudadanía.

El Mariscal Foch expresó a los periodistas su placer por volver a ver a sus antiguos camaradas, desplegando en los trabajos de la paz las cualidades demostradas en la guerra, y en sus hogares donde recibieron noble inspiración.

El Mariscal recordó a los muertos de la guerra cuyo sacrificio es la base de la paz mundial.

(Continúa en la 2a. página)

Las brillantes jornadas de España en Marruecos

La Cierva afirma que España sabrá cumplir los compromisos internacionales acordados en la Conferencia de Algeciras

LOS DEBATES PARLAMENTARIOS

ATAQUE A UN CONVOY

MELILLA, 29 (United) — El convoy de aprovisionamiento de Tizza fué duramente atacado por las tribus moros que están llegando del interior del Rif. No obstante los moros sufrieron grandes pérdidas viendose obligados a replegarse.

UN REGALO A AD KADER

MADRID, 29 (United) — El rey obsequió con un espléndido automóvil marca española Hispano-Suiza, el ilustrado moro amigo de Ad Kader, premiándole así los grandes servicios que el mismo ha prestado y presta a la causa española.

LA ACCION DE LA ESCUADRA

MELILLA, 29 (United) — El parte oficial del Comandante General de la escuadra, comunica que ayer a pesar del gran temporal reinante las fuerzas de desembarco de las unidades de marina eficazmente protegidas por la artillería de los cruceros y cañoneros de la división naval, desembarcaron en Tigaiza y después de una preparación de artillería consiguió todos los objetivos que no eran otros que cooperar con la acción envolvente realizada con tanto éxito por la infantería y caballería.

LAS OPERACIONES DE GOMARA

MADRID, 29 (United) — Los señores Maura y La Cierva declararon a los periodistas que las operaciones de ayer en Gomara fueron de lo que se desprende por los comunicados oficiales del Alto Comisario General Berenguer, sumamente duras por ambas partes si bien la victoria fué decisiva para las armas españolas.

LOS MOROS ENTRE DOS FUEGOS SON OBLIGADOS A HUIR

CEUTA, 29 (United) — En los momentos más duros del combate el Coronel Castro Girone ordenó a la guarnición española que se situó en la posición de Djedsar, que hiciera una salida envolvente lo que motivó que las fuerzas rebeldes se encontrasen entre dos fuegos, viéndose obligados a iniciar una inmediata retirada. En esta acción cooperaron brillantemente todos los buques de guerra españoles.

HABLA LA CIERVA

MADRID, 29 (United) — El señor La Cierva, en el Congreso, dijo que la cuestión del protectorado la tratará el señor Maura.

Afirma que España cumplirá el compromiso internacional.

—Debemos — dijo — someter las cábilas de piratas que merodean por el litoral. Realizamos una labor de humanidad, sacrificando dinero siempre.

El socialista Prieto rectificó, manifestando que los socialistas son partidarios de que se abandone Marruecos.

COMUNICADOS DE BERENGUER

MELILLA, 29 (Oficial) — Las operaciones de Gomara se consideran un franco éxito.

Las fuerzas del general Marzo Castro Girona, divididas en dos columnas, han sostenido un combate tenaz con el enemigo en terreno abrupto.

Rompieron el cerco, entrando el convoy a la posición de Magan.

VARIAS NOTICIAS

MELILLA, 29 (Oficial) — Reina tranquilidad en el territorio vecino a Melilla.

Ha sido ametrallada la posición de Esamerial, dispersándose a los enemigos próximos a los barrancos.

Continúa la presentación de prisioneros fugados.

EN EL PARLAMENTO

MADRID, 29 (Havas) — En el Congreso de los Diputados, el Ministro de la Guerra, doctor La Cierva, anuncia que el ejército en Marruecos será provisto pronto de todo el material moderno que necesita.

El Ministro niega que las juntas militares entorpezcan su labor y se declara contrario a la disolución de las mismas.

Rechaza la acusación de que la falta de preparación del ejército son culpa suya.

TALLER EN DAR-DRIUS

MADRID, 29 (United) — Noticias llegadas de Melilla dan cuenta de que en la posición enemiga de Dar-Drius, ha sido establecido un taller de reparaciones de artillería, que está dirigido por moros argelinos que trabajaron en Francia en una fábrica de cañones.

DECLARACION DEL GENERAL TUERO

MADRID, 29 (United) — El general Tuero, uno de los militares recientemente destituido a consecuencia de las operaciones que se realizaron en la plaza de Tizza, ha declarado que un redactor de la "Correspondencia de España", que su destitución no ha tenido otro objeto que dar realce a las actitudes de un superior aludiendo con estas frase a Cavalcanti.

DISCURSO DEL SOCILISTA PRIETO

MADRID, 29 (United) — En la sesión del Congreso, el diputado socialista señor Prieto Tuero, pronunció su esperado discurso relacionado con las operaciones en Marruecos.

La expectativa que había despertado el anuncio de que hablaría hoy en la Cámara, fué enorme, pues se le sabía bien documentado en tales asuntos, ya que hizo últimamente una excursión por la zona de guerra, con ese objeto.

Dijo que España no quiere la guerra en Marruecos, por que Marruecos no vale nada. "Unicamente tiene hierro — expresó — y eso nos sobra en Vizcaya".

Aludiendo a las responsabilidades del desastre, manifestó que hay muchos complicados, antes que el general Silvestre, combatió al gobierno, declarando que carece de unidad de criterio, y que ha cometido muchos errores e imprevisiones.

Anunció que hubo en la catastrofe 13.000 bajas, 7.000 muertos y 6.000 prisioneros.

"Francia — declaró entre otras cosas — ha comprado a los cabileños sesenta cañones que habían sido nuestros, evitando así que los moros puedan mañana disparar contra ellos".

Hablando del rescate de los prisioneros, dijo que como los jefes del harca exigen 4.000.000 de pesetas, el gobierno no ha querido entregarlas para evitar que puedan utilizar ese dinero en comprar pertrechos para combatirnos.

Hizo grandes elogios de la organización de la Cruz Roja, y de la abnegación y el sacrificio con que se desempeñan esos servicios por las damas españolas, poniendo en primer término a la duquesa de la Victoria, lo que le valió una ovación de toda la Cámara, "pero que contrasta — añadió — con la desorganización en que se hallan otros numerosos servicios de la campaña".

Refiriéndose después a la política de protectorado que se trata de implantar en Marruecos expuso su opinión de que sucedería como en Cuba: que llegamos tarde.

Estas palabras fueron acogidas con grandes rumores y enseguida continuó formulando sus cargos, diciendo, entre otras cosas, que no había derecho a responder a los actos de barbarie de los cabileños con acciones igualmente bárbaras.

Ministro de Guerra, señor La Cierva, contesta al diputado señor Prieto Tuero, y dice que el gobierno está trabajando con toda imparcialidad en la depuración de las responsabilidades, y que no hai derecho a preguzgar, ni mucho menos afirmar, mientras no sean conocidos los resultados de las investigaciones que se realizan.

Añade el ministro que si las tropas españolas han cometido algunos atropellos, hay que tener en cuenta que hallan a su paso horrores que tienen que causarles indignación, y es muy difícil hallarse en todas las circunstancias colocados en el plano más elevado de esa heróica generosidad que les exige.

Aludiendo a las sumas que se han pedido por los rescates, dijo que es cierto ha habido gestiones en tal sentido, pero que no fué aceptada la propuesta enemiga, porque se exigían fuertes cantidades que servirían sin duda para combatirnos.

EL BANCO DE ESPAÑA

Exposición de Cambó

MADRID, 29 (United) — En la Cámara de Diputados leyó el Ministro de Hacienda, Sr. Cambó, su proyecto sobre renovación de los privilegios al Banco de España, que se divide en dos partes: la primera, relacionada particularmente con dicha entidad, y la segunda, con la banca en general.

El capital inicial se compondrá de un fondo de 167.000.000, y después de cinco años podrá ser ampliado a 250.000.000 en billetes. Hasta 4.000.000.000 deberán estar garantidos en un margen de 40 a 100 por 100 en metálico, cuyo 40 por lo menos será en oro; hasta 5.000.000, el mínimo de garantía en metálico será 50 por 100, y también 40 por lo menos en oro; hasta 6.000.000.000 la proporción en metálico será igual que la anterior.

Ds metálico en caja, la plata será de curso legal español, y el oro podrá estar representado en monedas españolas o extranjeras, en barras etc.

Los Bancos procurarán aumentar sus existencias en oro y no podrán disminuirlo sin el consentimiento previo del consejo de ministros. Pasando los dividendos del 10 por 100 anual, el Estado participará de los beneficios según la escala que se establece en el proyecto.

Cuando el Banco distribuya un 20 por 100 de beneficio, la participación del Estado podrá llegar a la mitad de este dividendo de utilidades netas, el Estado percibirá un 2 por 100 más.

El Banco hará una bonificación a las demás entidades bancarias que se sujeten a esa ley en las operaciones de descuento. Dará iguales ventajas a todos los organismos que extiendan créditos agricolas.

El Consejo del Banco estará compuesto por tres miembros nombrados entre el personal directivo de las entidades y de los particulares que se hubiesen acogido a los beneficios de esta ley.

Los consejeros restantes serán designados del seno de las Cámaras de Comercio y de otras Cámaras Agrícolas y Comerciales.

Para defender los intereses del ministerio de Hacienda, se crea una comisaría que tendrá a su cargo la ordenación de la banca privada, así como también la formación de una estadística bancaria española y extranjera que se halle establecida en España.

Esta comisaría propondrá al gobierno las formas en que se han de publicar los balances de los Bancos españoles y de sus sucursales, así como las delegaciones de los Bancos extranjeros establecidos en el país.

La comisaría determinará asimismo, qué Bancos o banqueros pueden suscribirse en la comisaría, según la importancia de la plaza, y señalarán un capital mínimo en relación al capital del Banco, así como el volúmen de las cuentas corrientes y el tipo abonable de las mismas, informando, además, al Ministro de Hacienda sobre la admisión de valores a la cotización.

La inscripción a esta comisaría será voluntaria, y sólo se admitirán Bancos o banqueros españoles, que tendrán la bonificación en las operaciones que realicen con el Banco de España, así como serán preferidos para concertar con el Estado un régimen especial para el establecimiento de cheques cruzados y de viaje.

CONGRESO FRANCISCANO

MADRID, 29 (Havas) — Presidido por los Reyes y los Infantes, tuvo lugar el acto de inauguración del Tercer Congreso Terciario Franciscano de España.

EL DONATIVO SANTAFECINO

MADRID, 29 (Havas) — El Ministro doctor Franco Rodríguez, hizo entrega a la reina de

(Continúa en la 2.a página)

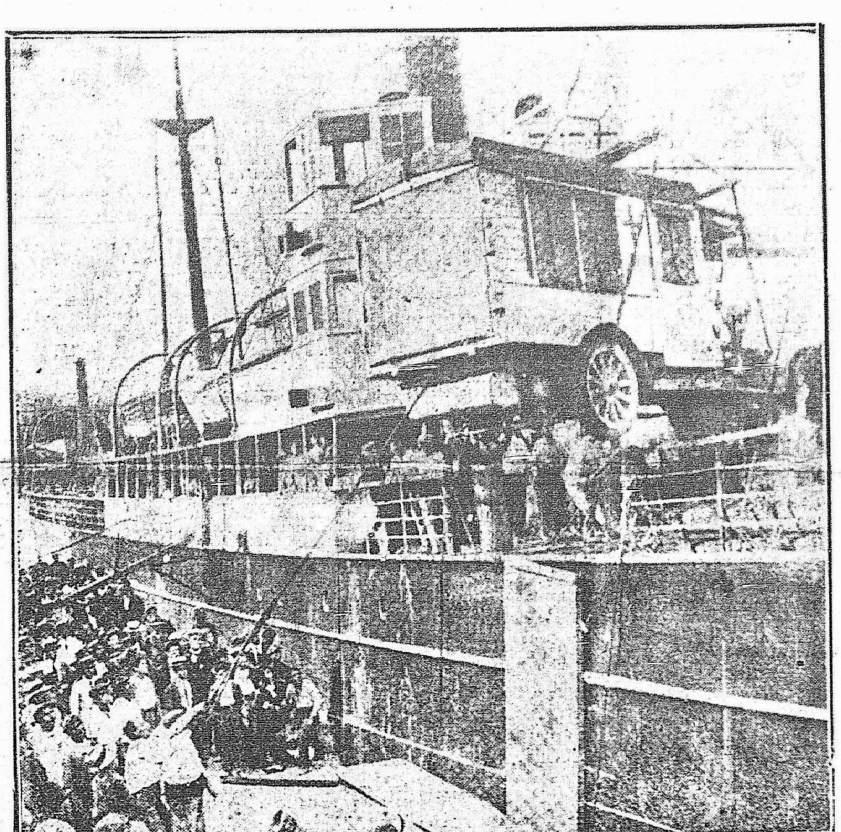

Barcelona: Embarque de camiones de Sanidad Militar con destino a Marruecos.

LA CONFERENCIA ANGLO IRLANDESA ESTA PENDIENTE DEL ACUERDO QUE ADOPTE EL PARLAMENTO

Los comunistas promueven graves desórdenes durante la celebración de un mitin

En favor de Rusia

ASALTO DE UN CUARTEL

LONDRES, 29 (Havas) — "The Times", en un despacho de Dublin dice que hombres armados incendiaron un cuartel de policía en Passaye.

LAS CONDICIONES IRLANDESAS

LONDRES, 29 (Havas). — "The Daily News" dice que en el encabezamiento de las condiciones que los delegados irlandeses presentaron se encuentra un pedido para que los seis condados del nordeste se reunan a Irlanda unificada o que acepten el veredicto de un plebiscito fijando las nuevas fronteras.

LA CONFERENCIA IRLANDESA

LONDRES, 29. — La conferencia irlandesa no se reunirá hasta el lunes próximo, que es el día señalado para el debate en la Cámara de los Comunes respecto a la política del Gobierno al entrar en negociaciones con los representantes del Dail Eireann.

Se han suspendido las reuniones de hoy y mañana de la comisión de la conferencia pero según dicen los sinnfeinistas el Primer Ministro, Mr. Lloyd George y Lord Birkenhead podrán reunirse el lunes próximo con los señores Griffith y Collins.

Los partidarios del sinnfein no manifiestan inquietud con el debate en el Parlamento y dicen que solo les permitirá ver hasta que punto autoriza la Cámara al Primer Ministro, Mr. Lloyd George.

Se indica que si los sinnfeinistas juzgan que el Jefe del Gabinete no recibe suficiente autorización, se retirarán de la conferencia.

DESORDENES COMUNISTAS

LONDRES, 29 (Havas) — El mitin organizado anoche por la Unión del Imperio Británico en Westminster Hall, resultó una baraunda. Cuando Lord Derby iba a hablar, los comunistas se pusieron a entonar el canto "Bandera Roja", y a silbar, arrojando ademas bombas sifidas y etiquetas con la inscripción "Made in Germany". Los comunistas pisotearon la bandera británica.

La policía intervino y después de sostener una lucha con los alborotadores, consiguió dispersarlos.

LA CENSURA AL GOBIERNO

LONDRES, 29. — Los diarios de la fecha disertan sobre el posible resultado del debate sobre la moción de censura al Gobierno que tendrá lugar el lunes próximo y esperan en general que el Gobierno triunfará en la revuelta unionista.

"The Times" señala el rumor circulante anunciando que se llevarán a cabo elecciones generales.

Declara que hubo ayer muchas tentativas de seguros para cubrirse de los riesgos de la disolución del Parlamento fijando el plazo para ello antes de la llegada del año 1922.

EN LA INDIA

LONDRES, 29 (Havas). — "The Daily Telegraph" en un despacho de Alahabad dice que los rebeldes sufrieron grandes pérdidas en las regiones de Wandur y de Kalikata.

Los revolucionarios se concentrarían ahora en las regiones de Fredkap y de Perentalmanna.

UNA ENTREVISTA CON GOUNARIS

LONDRES, 29. — Un representante de la Agencia Havas, entrevistó al Primer Ministro de Grecia, señor Gounaris, quien declaró que las conversaciones entre los representantes de Grecia y los Aliados, constituyen un cambio de vistas para la pacificación de Oriente.

El señor Gounaris visitó hoy al Primer Ministro británico, Mr. Lloyd George.

LAS BASES NAVALES

LONDRES, 29. — Respondiendo a una pregunta al respecto en la Cámara de los Comunes, el Primer Ministro, Mr. Lloyd George, dijo que se había convenido modernizar las bases navales incluso las situadas en el Pacífico y ampliarlas en determinados casos y que tenía la intención de pedir una suma adicional este año, a consecuencia de esta política.

UN NUEVO LEVANTAMIENTO

LONDRES, 29. — El corresponsal de la Agencia Reuter en Simla, comunica que estalló un nuevo levantamiento de indígenas en la India Británica, y que los moplahs en un encuentro que tuvieron con el regimiento de Dorset, sufrieron numerosas bajas.

EN FAVOR DE RUSIA

LONDRES, 29 (United) — El coronel Haskell, en el primer informe remitido a los cuarteles londinenses de la administración de ayuda a Rusia, anuncia que se necesitarán dos mil toneladas de cereales diariamente, para alimentar a quince millones de rusos hambrientos.

Agregó que la principal dificultad estriba en la distribución en puertos distantes, aunque el gobierno ruso coopera excelentemente en las tareas.

EL PRINCIPE DE GALES

GIBRALTAR, 29 (United) — Llegó el Príncipe de Gales, siendo objeto de una calurosa recepción. Hoy sigue viaje con rumbo a la India.

EL PLEITO IRLANDES

DUBLIN, 29 (United) — La Conferencia del Sinn Fein levantó hoy sus sesiones. Se ignoran las determinaciones adoptadas por la misma.

AUSTRIA Y HUNGRIA

LLEGO EL MOMENTO DE PONER FIN A LAS EMPRESAS DE LOS HABSBURGOS.

PARIS, 29. — Entrevistado por el corresponsal del diario "Excelsior" en Praga, el Ministro de Relaciones Exteriores de Checo Eslovaquia, señor Benes, declaró que los checo eslovacos y yugo-eslavos movilizan fuerzas pues ha llegado el momento de poner fin a las empresas de todos los Habsburgo.

Esas naciones quieren también que el Tratado de Paz sea respetado y aplicado; la disolución de las tropas húngaras que infectan el Burgenland, y el desarme de Hungría.

El señor Benes se declaró persuadido de que si la "Pequeña Entente" no hubiera obrado enérgicamente, el Gobierno húngaro habría marchado con los Carlistas, pues no pensó sino en desconocer el Tratado y destrozarlo.

La movilización continuará, pues se trata de asegurar la paz en la Europa Central, en Europa y en el Mundo.

EN BUDAPEST REINA ANSIEDAD

PARIS, 29. (Havas). — "Le Matin" publica un despacho de Budapest anunciando que en los círculos oficiales de Budapest están ansiosos respecto a la negativa del ex rey Carlos a abdicar, temiendo la eventualidad de que los gobiernos de Praga y Belgrado intervengan violentamente, pidan la revisación del arreglo de Venecia o impongan a Hungría un control rígido y su desarme total.

Se desarrolla un fuerte cambio de opinión contra el ex rey Carlos a medida que aumentan los peligros creados por su aventura.

El Ministro del Interior, de Hungría, Conde Rahffy, muy emocionado explicó al corresponsal de "Le Matin" que el Gobierno hizo todo lo posible para oponerse a la restauración y que hará todo por hacer abdicar al ex rey Carlos.

Espera que los vecinos de Hungría, enteramente tranquilizados, no pondrán a Hungría en una situación intolerable.

NO SE ENVIO AUN EL ULTIMATUM

BELGRADO, 29. — Ayer a medio día se anunció que se ha resuelto suspender el envío del "ultimatum" de la pequeña "Entente" a Hungría a causa de que aún no se ha recibido la adhesión de Rumania.

Continúan las negociaciones entre los gobiernos de Praga, de Belgrado y de Budapest.

CARLOS HACE VARIAS DECLARACIONES

BUDAPEST, 29. — El ex rey Carlos hizo las siguientes declaraciones:

Tenía la seguridad de que el pueblo prestaría resistencia, así es que di orden de retirarse a mis fuerzas cuando abrieron el fuego las tropas del gobierno.

Nada me hará provocar la guerra civil.

Confío en la providencia esperando que en el porvenir haya armonía entre la mayoría húngara y el monarca.

Los ex soberanos fueron vistos en la estación férrea de Skekesfehervar, en camino a la abadía de Tihnay, situada a orillas del lago Platten.

Carlos de Habsburgo llevaba el uniforme de general.

La ex soberana Zita vestía sencillamente.

El Príncipe de Estorhaxy les dió hospitalidad en Atatovards y

ALEMANIA Y POLONIA

CONTRA LA POLITICA DE VON WIRTH

KARLSRUHE, 29 (United) — El conde Westarp declaró que la política exterior de Von Wirth causaría la bancarrota de la nación. Pronto llegará el día en que Alemania se verá obligada a declararse insolvente.

EL POR QUE RATHENAU NO QUIERE SER DIPUTADO

BERLIN, 29 (United) — Von Mannheim declaró que el ex-ministro de Reparaciones Rathenau no se retiró del gabinete por diferencias respecto a las orientaciones de la política exterior alemana, sinó porque el partido a que él mismo pertenece, está decidido a no estar representado.

OTRA EXPLOSION

BERLIN, 29 (United) — Informan de Carlowitz que cerca de Breslau explotó un depósito de municiones.

Hasta el momento no hay mayores detalles del siniestro.

NO HAY TAL EMPRESTITO

BERLIN, 29 (United) — Se confirma que los rumores que circularon ayer sobre el empréstito de mil millones de marcos oro, ha sido una mera especulación bursátil.

LA ALTA SILESIA FUE OBJETO DE UN TRAFICO

PARIS, 29. — Comunican de Carlsruhe que el canciller Von Wirth, en el curso de una reunión de representantes del partido del Centro, celebrada allí, declaró a la Asamblea que los alemanes tenían la impresión de que la Alta Silesia fué objeto de un tráfico.

Von Wirth protesta todavía contra la decisión de la Sociedad de las Naciones, calificandola de rapto y de arrebatamiento de ese centro de producción alemán. El canciller alemán presenta al Tratado de Versalles como un instrumento político de destrucción europea, pero este tratado, agregó, contiene un párrafo que autoriza a Alemania para hacer examinar periódicamente su capacidad y este caso se presenta hoy.

Von Wirth habló luego de la crisis económica mundial y de la depreciación del marco como resultado del pago en oro de las reparaciones.

LA NOTA ALEMANA SOBRE ALTA SILESIA

LONDRES, 29 (United) — La nota alemana aceptando la decisión sobre Silesia, hace notar la violación del tratado de Versalles, incluyendo varias reservas, puesto que ese estado de cosas — dice — se estableció violando todo derecho.

Agrega que Alemania aceptó bajo presión, el nombramiento de delegados económicos, con el objeto de salvar a la población alemana de Silesia, amenazada de inevitable miseria.

NO SE ACEPTA LA PROTESTA ALEMANA

PARIS, 29. (United). — En el Consejo de Embajadores se discutió la protesta alemana relacionada con la decisión silesiana. El Consejo resolvió no conocerla, dejando, no obstante, constancia del reconocimiento de la buena voluntad de Alemania, demostrada con el nombramiento de una comisión que entienda en los asuntos económicos.

LA EXPLOTACION FERROVIARIA

BERLIN, 29. — La Junta de Peritos que ayer ha conferenciado en el ministerio de Transportes, con el propósito de transferir los ferrocarriles del Estado a Particulares, ha recomendado que deban hacerse reformas radicales en la administración de dichos ferrocarriles.

Continúa España.
(Continuación de la 1.a página)

la suma de 65.000 pesetas que los españoles residentes en Rosario de Santa Fé, envían para los heridos de la campaña de Marruecos.

La Reina se mostró muy agradecida y encomió a los españoles residentes en Sud América, elogiando el patriotismo de todos los hijos de España.

La Soberana encargó al doctor Francos Rodríguez, que agradeciera a los donantes.

LA INFANTA LUISA

MADRID, 29 (Havas) — De Melilla anuncian que la Infanta Luisa ha comenzado a prestar servicios como enfermera en los hospitales militares.

ACCIDENTE DE AVIACION

ZARAGOZA, 29 — Comunican de faro que al pasar en un vuelo sobre dicha ciudad, cinco aviadores que se dirigían en aeroplano desde Madrid a Pamplona, y Zaragoza, se vieron obligados a aterrizar violentamente a consecuencia de un fuerte huracán que se desencadenó.

Los aparatos quedaron destruídos, desultando ilesos los pilotos.

EL COMERCIO CATALAN Y LA EXPOSICION UNIVERSAL DE BUENOS AIRES.

BARCELONA, 29 — La Cámara de Comercio y Navegación de esta capital, acordó, en su última reunión, contribuir con todo su apoyo a la proyectada Exposición Universal que deberá celebrarse en Buenos Aires.

NIEGAN SER ANARQUISTAS

SAN SEBASTIAN, 29 — Los sujetos detenidos ayer por la policía de Sangüesa, provincia de Navarra, han prestado declaración ante las autoridades, negando en absoluto profesar ideas anárquicas.

CARRETERAS EN EL VALLE DE ARAN

BARCELONA, 29 — El Presidente de la Mancomunidad de las Diputaciones Catalanas, señor Puig y Cadafalch, ha hecho una jira de inspección por el valle de Arán, en los Pirineos, comprobando la necesidad de proceder a la construcción inmediata de carreteras para facilitar las comunicaciones y evitar el despoblamiento de la comarca.

ATAQUE AL SEÑOR CAMBO

SAN SEBASTIAN, 29 — Se tiene conocimiento en esta ciudad que al recibir a la Delegación de las Diputaciones vascas que fué a entrevistarle para protestar contra ciertas disposiciones del gobierno, el Ministro de Hacienda señor Cambó, manifestó a los citados delegados que es contrario en absoluto al proyectado concierto económico de las entidades vascongadas, agregando que tomará medidas restrictivas en ese sentido.

Con este motivo, los órganos de la prensa vasca publican extensos artículos censurando al Ministro, cuya actitud, dicen, perjudica altamente los intereses de los industriales de la región.

INCIDENTE ENTRE UN OFICIAL ESPAÑOL Y UN SUBTENIENTE FRANCES.

MADRID, 29 (United) — "El Heraldo", refiere que un oficial español que llegó a Argelia, agredió a un suboficial francés.

El Cónsul de España mandó detener al oficial español.

Un compañero del detenido ha solicitado su libertad al Ministro de España.

El Cuerpo Consular se manifiesta dispuesto a evitar que el compañero sea objeto de arbitrariedades.

Continúa Estados Unidos.
(Continuación de la 1.a página)

El Mariscal Foch partió para Wáshington en un tren especial.

DIAZ FUE A KANSAS CITY

WASHINGTON, 29 (Havas)— El general italiano Díaz partió con destino a Kansas City a fin de asistir a la Convención de la Legión Norteamericana.

Pasará por Chicago y llegará a Kansas City mañana domingo.

EL PRESUPUESTO JAPONES

TOKIO, 29 — El diario "Nichi Nichi Shembun" publica extra oficialmente algunos datos del proyecto sobre el nuevo presupuesto presentado a la Dieta.

Los gastos se elevarán, según ese proyecto, a mil seis cientos millones de yens de los cuales se cree que un 18 o|o serán destinados para cubrir los gastos del ejército y de la marina de guerra.

NOTICIAS PRELIMINARES

WASHINGTON, 29 — La conferencia sobre el desarme, según se anunció oficialmente, iniciará sus reuniones el día 12 del mes próximo.

Esta Conferencia será convocada por el Secretario de Estado, Mr. Hughes.

Luego el Presidente de la República, Mr. Harding, pronunciará un discurso dando la bienvenida a los delegados de las distintas potencias.

Después que se organice perfectamente, la Conferencia aplazará sus reuniones con el nombramiento de comisiones que tratarán sobre los asuntos especiales.

El Departamento de Estado tiene vivos deseos de proveer de todos los medios posibles para la publicidad de lo que ocurra en la sesión de apertura con el fin de que el público en general se entere de lo que suceda.

SIGUEN LOS HOMENAJES A FOCH

NUEVA YORK, 29 (Havas)— El Mariscal Foch y séquito, comprendiendo al general Desticker, Conde de Chambrun, comandante de Mierry, capitán L'Hopital, teniente Soubeyran, médico mayor André, general Connor, coronel Drake Parker y varios oficiales norteamericanos se embarcaron después de haber recorrido las calles de Nueva York que se hallaban profusamente engalanadas, siendo muy aclamados.

El Mariscal y acompañantes partieron en un tren especial con destino a Wáshington.

La multitud se agolpaba a lo largo del trayecto.

La acogida hecha al Mariscal Foch en Nueva York convierte en realidad la esperanza sobre la marcha triunfal que acaba de emprender a través de Estados Unidos.

A su llegada a Wáshington, el Mariscal Foch fué recibido en la estación férrea por el general Pershing, general Bliss, Subsecretario del Departamento de Estado y personal de la Embajada Francesa.

En la sala de honor de la estación férrea, una delegación de la Legión Norteamericana entregó al Mariscal Foch las insignias de la Orden de George Wáshington.

Afuera una muchedumbre entusiasta esperaba ávida de aplaudir al Mariscal.

Este, escoltado por un escuadrón de caballería, se dirigió al Hotel Newillard.

DECLARACIONES DE HAYASHI

LONDRES, 29 (Havas)—Pronunciando un discurso en el almuerzo celebrado por los representantes de la prensa extranjera, el Embajador del Japón, Barón Hayashi, hizo una importante declaración expresando el parecer de que la Conferencia para la Limitación de los Armamentos que se reunirá en Wáshington, podrá solamente sentar los principios generales, pudiendo los detalles ser discutidos solamente más tarde.

PRISIONEROS POR CUESTIONES POLITICAS

WASHINGTON, 29 (United— Se asegura que el socialista Eugene Debs, que fué candidato a la Presidencia será puesto en libertad el mismo día en que sea proclamada la paz con Alemania. Se sabe también que Mr. Harding proyecta poner en libertad en la misma fecha a varios centenares de presos por cuestiones políticas.

IMPORTANTE OPERACION FINANCIERA

NUEVA YORK, 29 (United) —Hemphill Noyes y Cía., y Stone Webster y Cía., anuncian que han vendido al precio que rendirá 8.5 o|o, un millón de dólares a la república de Bolivia, de la serie de bonos oro al 6 o|o, que vencen semestralmente de diciembre 1.o de 1921 a diciembre 1.o de 1934.

LOS COMBATES DE AYER EN MARRUECOS
AL MARGEN DEL TELEGRAFO

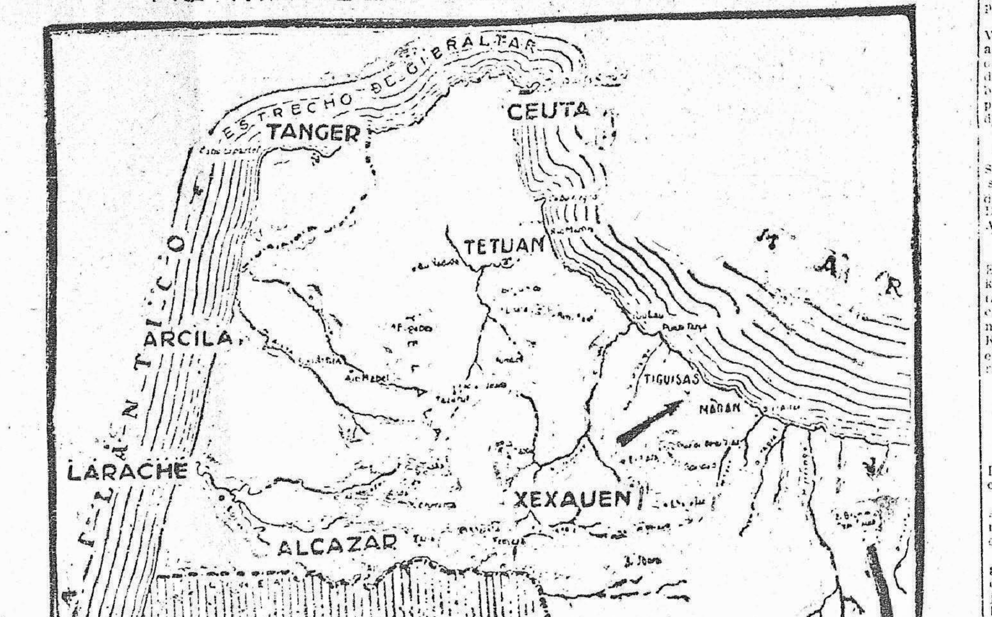

Región occidental de Marruecos. La flecha señala la situación de la región donde se efectúan las actuales operaciones militares

Otro día de gloria para las armas españolas fué el de ayer. Después de un período de tranquilidad relativa y consolidadas las posiciones orientales españolas en Marruecos, los moros, amargados con su derrota, parecían dispuestos a quemar sus últimos cartuchos por el lado occidental. En efecto, en la zona del Muluya hacía tres días que los rebeldes estaban concentrándose, habiéndose ya con anterioridad al combate de ayer suscitado pequeños choques y encuentros con las harcas de Abd-elKrim, de un Santon de la zona francesa y del Raisuli, quien, a lo que parece, en vista de que España no quiso escuchar sus propuestas de amistad — que por cierto la vendía muy cara — vuelve a las andanzas guerreras. El propósito de los moros, que no era otro que alejar a las tropas de la zona de Melilla y provocar confusiones y luchas aisladas para que la ofensiva española encontrase mayores dificultades en su evolución, tuvo esta vez el mismo poco éxito que en las anteriores. Ya no pueden tomar los moros a nadie de sorpresa, y menos cuando al frente de las fuerzas españolas hay jefes de la talla de Berenguer o de un Castro Gerona, y toda tentativa o intentona de nuevas rebeldías será ahora castigada como se merece. Las operaciones de Gomara constituyen una nueva y palpable demostración del espíritu decidido y heroico que anima a las tropas españolas, a la vez que ellas son, a nuestro juicio, los últimos cartuchos que intentan quemar los rifeños rebeldes antes de declararse definitivamente vencidos.

INFORMACION SUD-AMERICANA

ARGENTINA

BUENOS AIRES, 29. — Terminó sus sesiones la tercera conferencia sobre la tuberculosis, que se realizaba en La Plata.

Se resolvió realizar el próximo Congreso en Tucumán.

Debido a varias condiciones adoptadas por esta Conferencia, se iniciarán las gestiones del caso ante el Parlamento.

—El encargado de Negocios de Bélgica en ésta ha sido promovido a la categoría de ministro.

El gobierno argentino ha contestado al gobierno belga que este ministro es persona grata.

—El ministro de Relaciones Exteriores ha sido invitado a asistir al acto de la inauguración de la exposición de productos rumanos que se realiza hoy.

—Se habla de un posible intercambio entre Rumania y la Argentina.

—Los ediles uruguayos y brasileros presenciarán un match de football hoy, que se jugará a beneficio de los hospitales municipales.

—El ministro de Guerra ha informado que los conscriptos de la clase de 1900 serán licenciados el 14 de noviembre.

—El día 31 del corriente se realizará en el teatro Coliseo un festival a beneficio de la caja de socorros del Círculo de la Prensa.

—Se produjo anoche un leve temblor de tierra, siendo más intenso en diversos puntos de la República, especialmente en Córdoba, Río IV y Villa María.

—En el aeródromo de El Palomar, el aviador teniente Barbero cayó mientras tripulaba un aparato Avro de 110 HP, falleciendo a raíz de las heridas recibidas.

—Se ha abierto en la Exposición Rural un registro genealógico del caballo criollo.

—A las 15 horas se celebra en el teatro Coliseo un mitín público a favor de la libertad de Irlanda.

—El 11 de noviembre se inaugurará en Paraná el 2o. Congreso de Cooperación.

—Los ediles uruguayos y brasileños concurrieron a mediodía a una recepción ofrecida por el intendente municipal en el palacio de la Municipalidad.

Los ediles asistieron a las 13 horas a un almuerzo ofrecido en su honor por el ministro del Brasil.

Los médicos que forman parte de las delegaciones concurrieron al hospital Pinero, a fin de asistir a una sesión científica.

Los ediles ofrecen esta noche un gran banquete agradeciendo las atenciones de que fueron objeto durante su estada en esta capital.

Terminado el banquete, asistirán a un concierto que dará la Banda Municipal en el teatro Floral del balneario.

—Mañana se realizará el último partido de football por el campeonato entre los equipos uruguayo y argentino.

Previamente jugarán un partido un cuadro de la Liga Nacional de Montevideo y otro de la Asociación Argentina.

Una flotilla de aviones, tripulados por pilotos de la Liga Patriótica, volará sobre la cancha antes de que empiece el match.

—Se mandó aplicar una multa diaria de 10.000 pesos a la empresa del ferrocarril Central Argentino, por no retirar los aumentos de tarifas.

—Una comisión de israelitas se presentó al presidente de la República, Dr. Irigoyen, pidiendo permiso para la entrega al país de inmigrantes procedentes de países que no tienen relación con la Argentina.

—Circulan rumores de que se han producido nuevos levantamientos huelguistas en Santa Cruz.

Los rumores circulantes señalan asaltos a las estancias, prisión de estancieros y saqueos.

—El fallecimiento del señor García Santos ha sido muy lamentado.

Los diarios publican extensas biografías sobre el extinto.

—El ministro de la Guerra recibió al ministro de Francia, quien le presentó al nuevo agregado militar de la legación, comandante Delamarzelle.

CHILE

SANTIAGO DE CHILE, 29.— Después de medianoche prestó juramento un ministerio presidido por Yáñez Rivera.

—A causa del mal tiempo han sido suspendidos los partidos internacionales de tennis que debían jugarse hoy.

Los campeones argentinos continúan siendo muy festejados.

—Interrogado el delegado de la Sociedad Rural Argentina respecto a la Exposición de Animales, se expresó elogiosamente, recalcando la variedad de razas y el crecido número de reproductores expuestos.

—A mediodía pasarán a despedirse del presidente Alessandri los periodistas argentinos e italianos que se encuentran en ésta y que regresan por la tarde a Buenos Aires.

—Continúa funcionando con éxito el Congreso de Agronomía y Veterinaria.

Ese Congreso ha adoptado importantes acuerdos para el mejoramiento de la enseñanza de agronomía y veterinaria.

—Han llegado a Santiago 10 jóvenes mejicanos, que ingresarán en la Escuela Militar

—Se espera solucionar satisfactoriamente lo relacionado con la Cartera de Relaciones Exteriores, para la solución definitiva de la crisis ministerial.

—Se han realizado los partidos eliminatorios de tennis.

En el primer partido, Hortal venció a Asaburuaga. En el segundo Miller ganó a Paz. En el tercero Sumelsu venció a Astaburuaga.

En la prueba eliminatoria, partidos dobles, Morea y Paz vencieron a Bascuñan y Ruiz.

BRASIL

RIO JANEIRO, 29. (A. A.) — El general Botafogo entregó al ministro de Relaciones Exteriores el proyecto y presupuesto para la construcción del puente internacional sobre el río Yaguarón, organizado por la comisión mixta de delegados brasileños y uruguayos.

—El ministro de Relaciones Exteriores del Paraguay comunicó a los diarios de su país que publicaron el parecer del doctor Octavio Mangabeira sobre la ligazón ferroviaria entre el Brasil y el Paraguay, las congratulaciones que había recibido del doctor Epitanio Pessoa por intermedio del Dr. Azevedo Marques.

—Ha sido recibido por la Sociedad de Agricultura don Héctor Heguito, director del Instituto de Industrias Animales del Uruguay.

—Durante el mes de setiembre llegaron 2756 inmigrantes, de los cuales 1208 eran alemanes, 674 portugueses y el resto pertenecientes a otros países; 948 de estos inmigrantes han sido dedicados a las tareas agrícolas.

—Comunican de Fortaleza que pasó por allí el acorazado "Minas Geraes". Llegará a Bahía el 31 del corriente.

—El ministro de Marina designó una comisión de técnicos navales para estudiar la mejor forma de llevar a la práctica el proyecto de creación de una escuela técnica profesional para operarios del Arsenal de Marina, con el fin de poder en breve empezar a hacer construcciones navales de guerra.

—El cambio cotizóse a 7 15|16 y 3.

—Se [illegible] contratar a una misión extranjera para reorganizar la marina de guerra.

—En el período comprendido entre los meses de enero y agosto se exportaron 777.500 bolsas de café, con un valor de 576.116 contos, 10.754 tons. de caoutchouc avaluadas en 19.564 contos, 39.784 toneladas de arroz avaluadas en 23.448 contos.

—La Cámara de Diputados designó a los señores José Araujo, Buarque Nazareth, Salles Juniors, Joaquín Osorio y Juan Cabral, para constituir una comisión especial encargada de estudiar el Código de Contabilidad Pública.

—El 3 de noviembre se celebrarán varias ceremonias con motivo del aniversario de la muerte del gran poeta brasileño Antonio Gonçalves Díaz.

Continúa Alemania.
(Continuación de la 1.a página).

La última proposición presentada, que ha sido estudiada durante las últimas semanas, fué rechazada a causa de haber sido considerada como impracticable, aún cuando los ferrocarriles fueran entregados a empresas particulares.

El ministro de Transportes, Von Groener, hará una petición al Reichstag, para que permita que se introduzcan cambios radicales en los actuales métodos burocráticos, de acuerdo con los principios de la propiedad privada.

NOMBRAMIENTOS

BERLIN, 29, (Havas). — Los Sres Treuttler y Podowils han sido nombrados representantes de Alemania ante la Comisión de Delimitación de la frontera de Alta Silesia.

LOS SECUACES DE KAPP

BERLIN, 29 (Havas).—Herr Ehrhardt escribió al diario "Lokal Anzeiger", declarando que tanto él como los otros revolucionarios que participaron en el movimiento encabezado por Von Kapp no tenían la intención de entregarse a la justicia voluntariamente.

FRANCIA

HABLA Mr. BRIAND

PARIS, 29, (United) — Mr. Briand, antes de pedir el voto de confianza al Senado, dijo:

"Debemos demostrar a Norte América, que somos amigos, pero no obstante deseamos la reducción de los armamentos.

No solamente debemos salvaguardar nuestra existencia, sino defender las tradiciones de la justicia y de la ley, con las cuales el destino nos liga a toda la humanidad.

En la reciente guerra, no solamente defendimos nuestra libertad, sino la del mundo entero".

Después de otras consideraciones, agregó:

"Esperaba Francia, que no se efectuaría ninguna alianza donde tambien no figurará Norte América".

El senado lo aplaudió.

SOCORROS A RUSIA

PARIS, 29, (United) — Los diputados votaron seis millones de francos de créditos para ayudar a Rusia, un millón en dinero y el resto en víveres, siempre que se garantice que lleguen a poder de las víctimas del hambre.

LA DESPEDIDA DE BRIAND

PARIS, 29, (United). — El primer ministro Briand concurrió hoy a la última reunión del gabinete, antes de su salida para Wáshington.

El presidente Millerand habló deseando el mayor de los éxitos a la delegación francesa.

LO QUE DICE LA PRENSA

PARIS, 29, (United). — Toda la prensa expresa que la confianza en la misión de M. Briand manifestóse claramente en el voto de confianza que la Cámara votó, pero añade, también, que si Briand vuelve de Wáshington con las manos vacías, es probable que se retire inmediatamente del poder.

LA DELEGACION FRANCESA

PARIS, 29, (United) — M. Briand, Viviani, Sarraut y 31 funcionarios añadidos a la delegación francesa a la conferencia del desarme, han salido hoy en tren especial para El Havre, donde embarcarán esta noche en el "Lafayette", rumbo a Wáshington.

EL AGRADECIMIENTO DEL EMBAJADOR NORTE AMERICANO

PARIS, 29 —El Embajador de Estados Unidos Mr. Herrick al agradecer los numerosos testimonios de simpatía recibidos en ocasión del atentado de que fué objeto dijo: "El pobre desequilibrado que quiso matarme fué en realidad causa de gran satisfacción moral que redobló mis fuerzas para resolver otros problemas".

ITALIA

EL PARLAMENTO

ROMA, 29 (United) — Se ha fijado el 21 del próximo noviembre, para la apertura del Parlamento, a no ser que el viaje de los reyes se prolongue más allá en Venecia Giulia.

NUEVA LINEA DE NAVEGACION

ROMA, 29 (United) — El Subsecretario de Marina anuncia la inauguración de la línea regular de navegación entre Cagliari, Civitavecchia y Turnisi. Los servicios comenzarán el próximo noviembre.

EL CONGRESO DE METALURGICOS

TURIN, 29 (United) — Hasta ahora, las naciones representadas en el Primer Congreso Internacional de obreros metalúrgicos cristianos, que se realizará el día 6 del próximo noviembre, son: Alemania, Holanda, Austria, Hungría, Slovaquia, Yugo eslavia, Bélgica Francia, Suiza e Italia.

LIQUIDACION DE CREDITOS

ROMA, 29 (United) — Con el propósito de liquidar los créditos privados que existían en Italia y Alemania, antes de la declaración de la guerra, Alemania presenta una lista de créditos italianos que asciende a 19.000.000 de liras, retenidos en Alemania mientras que Italia presentó otra de 30.000.000 de liras de créditos germanos, retenidos en Italia.

LA REGLAMENTACION DEL CAMBIO

ROMA, 29 (United) — El "Popolo Romano" vuelve a confirmar que el gobierno con el propósito de reglamentar el cambio, propuso la adopción del dolar en lugar de la libra, como base de transacciones y pagos extranjeros. Los financistas neoyorquinos cablegrafiaron aceptando el proyecto.

Continúa Austria.
(Continuación de la 1.a página)

les acompañaba en su nueva residencia.

EL CONSEJO DE EMBAJADORES Y LA PEQUEÑA ENTENTE.

PARIS, 29 (United) — El Consejo de Embajadores decidió advertir a la pequeña Entente que secara en sus preparativos guerreros contra Hungría.

LA RESIDENCIA DEFINITIVA DE CARLOS

PARIS, 29 — Corren insistentes rumores de que los lugares más indicados como residencia del ex-rey Carlos son la isla de Malta o bien la de Madera. Se cree que la Entente así lo determinará.

LOS SUCESOS DE HUNGRIA

BERLIN, 29 (United) — Rumania se moviliza a causa de la negativa de Carlos a abdicar el trono de Hungría.

Hubo choques sangrientos entre soldados checos y germanos, negándose aquellos a obedecer la orden de movilización.

De estos choques resultaron siete muertos y muchos heridos.

Banco Italiano del Uruguay
CERRITO 428
Sucursales en Paysandú y Mercedes

DIRECTORIO. — Presidente: Ing. José Serrato; vicepresidente, Dr. Luis Caviglia; secretario, Héctor Trabucatti; vocales: Carlos Anselmi, Esteban Comí, Ing. Luis Andreoni, Olimpio Moalli.

Gerente: HAROLDO CAPURRO

Realiza toda clase de operaciones bancarias en las mejores condiciones de plaza

ADMINISTRA PROPIEDADES

ALQUILA COFRES FORTS
(CAJAS DE SEGURIDAD)

LONDON & BRAZILIAN BANK, Limited
1477-CALLE ZABALA-1477

Capital suscripto (150.000 acciones de £ 20 c|u.)	£ 3.000.000
Capital integrado	" 1.500.000
Fondo de reserva	" 1.500.000

CASA MATRIZ: 7, Tokenhouse Yard, Londres, E. C.

SUCURSALES

INGLATERRA: Manchester (36 Charlotte Street). — BRASIL: Río Janeiro, Pará, Manaos, Ceará Maranhao, Pernambuco, Bahía, Santos, Sao Paulo, Curityba, Río Grande do Sul, Porto Alegre y Pelotas. — ARGENTINA: Buenos Aires y Rosario de Santa Fé. — FRANCIA: París, (5 Rue Scribe). — ESTADOS UNIDOS: Nueva York (Agencia), 56 Wall Street. — PORTUGAL: Lisboa, Oporto.

El Banco tiene Corresponsales en las principales ciudades y pueblos de Portugal, Francia, España, Italia, Bélgica, Noruega, Suecia, Dinamarca, Holanda Suiza, Grecia, Serbia, Turquía, Siria, Palestina, Egipto, Norte y Sud América, Sud Africa, Australia, Nueva Zelandia, India, China y Japón.

El Banco emite Giros y Cartas de Crédito sobre todos los países que preceden.

TASA DE INTERESES

El Banco abona:

En Cuenta Corriente a la vista	1 %	anual
Por Depósitos a 30 días de aviso	4 %	"
" " " 60 " "	5 %	"
" " " 3 meses fijos	5 %	"
" " " 6 " "	6 %	"
En Caja de Ahorros con libreta a vencer cada 3, 6 o 12 meses, hasta	6 %	"

Se encarga de toda clase de negocios bancarios.
F. B. HILL, Gerente.

Banco Británico de la América del Sud
ESTABLECIDO EN 1863

LONDRES, MANCHESTER, BUENOS AIRES, ROSARIO DE SANTA FE, PERGAMINO, RIO DE JANEIRO, SAO PAULO, BAHIA, PORTO ALEGRE, RIO GRANDE, PELOTAS, PERNAMBUCO, SANTOS.
Montevideo: Calle Zabala No. 1480.
AGENCIAS
Agencia Rondeau Avenida General Rondeau No. 1671.
Agencia Cordón, Calle Constituyente No. 1414.
Agencia Mercedes, Calle Montevideo No. 719. Mercedes R. O. U.

Tipos de intereses hasta nuevo aviso:

En Cuentas Corrientes a la vista . . . 1 o|o anual
Otros depósitos . . . Convencional

Caja de Ahorros
A Vencer cada 3 meses . 5 o|o anual hasta $ 5.000
" 6 " . 6 o|o id. id.

El Banco recibe Títulos Valores de Bolsa, etc., en custodia.
1o. Septiembre 1921. Charles W. Drever, Gerente.

Champagne RUINART PERE ET FILS

BANCO POPULAR DEL URUGUAY
Calle 25 de Mayo, 402

Capital autorizado $ 5.000.000
realizado 3.000.000

DIRECTORIO — Dr. Rodolfo Artagaveytia, presidente; José Luis Carvallido, vice-presidente; Antonio Otegui, secretario; Dr. José V. Carvallido, Antonio Raffo, vocales; Esteban E. Elena, director gerente.

DESCUENTOS - CUENTAS CORRIENTES - CAUCIONES
Giros, Ordenes Telegráficas y Cartas de Crédito sobre las principales Plazas del mundo y pueblos de Italia y España

TASA DE INTERESES
ABONA

Sobre saldos acreedores en cuenta corriente	1 o|o anual
Cuentas Corrientes acreedoras	2 "
En Alcancías hasta $ 1.000: Después de 3 meses	6 "
En Caja de Ahorros: Después de 30 días	Convencional
A vencer cada 3 meses	5 o|o anual
A vencer cada 6 meses	6 "
A vencer cada 12 meses	6½ o|o "
En depósitos fijos	Convencional

pagando siempre el más alto interés de plaza

COBRA

Sobre cuentas corrientes, descuentos y cauciones . . . Convencional

BANCO COMERCIAL
Establecido en el año 1857
CERRITO esquina ZABALA

Capital realizado $ 2.000.000
Fondo de reserva 1.540.000

DIRECTORIO — José Saavedra, presidente; doctor Alejandro Gallinal, vice-presidente; Nicolás Fairano, Félix Ortiz de Taranco, doctor José Irureta Goyena, doctor José Pedro de Santayana y Pedro Aramendía, vocales.

Realiza toda clase de operaciones bancarias

ARTURO DAVIE, Gerente.

Banco Español del Río de la Plata
— Calle 25 de Mayo esquina Zabala —
CASA MATRIZ - BUENOS AIRES - Reconquista núm. 200
Establecido en 1886

Capital suscripto $ 100.000.000
Capital realizado 98.875.380
Fondo de reserva [illegible]

Sucursales y Agencias en toda la República Argentina.
Sucursales en el Exterior: Barcelona, Bilbao, Coruña, Génova, Guadalajara, Hamburgo, Londres, Madrid, París, Río de Janeiro, San Sebastián, Sevilla, Valencia y Vigo. Corresponsales directos en todos los países.

Expide Cartas de Crédito, letras de cambio y transferencias por cable, compra y vende títulos y valores en las plazas comerciales. — Cobranzas, cupones y dividendos, se reciben valores y títulos en custodia. — Descuentos y cobranzas de pagarés y letras.

Hasta nuevo aviso, abona por depósitos:
En cuenta corriente, 1 o|o anual.
A plazo fijo, Convencional.
En caja de Ahorros:
Desde $ 1 hasta $ 1.000, 6 anual.
Mayor cantidad, Convencional.
Cobra por anticipos en cuenta corriente, vales y conformes, convencional.
Montevideo, 1.o de Octubre de 1920.

THE NATIONAL CITY BANK OF NEW YORK
The National City Bank of New York
El servicio que proporciona el «CITYBANK» al público está basado en la experiencia de 109 años de progreso.
Sucursal de Montevideo — Sub-sucursal
25 DE MAYO esq. ZABALA - Av. General Rondeau 1739

DENTINOL PASTA DENTIFRICA

EL SIGLO
DIARIO de la MAÑANA
FUNDADO EN EL AÑO 1863
Redacción y Administración
RINCON 585 AL 587

La Exposición de Río y la cultura internacional

Se recordará que "El Siglo" se pronunció en favor de la idea de que el país concurra a la Exposición de Río de Janeiro, acto internacional que integra el programa de fiestas conmemorativas del centenario de la independencia. Desde estas columnas combatiendo el criterio de [illegible] colegas que sólo plantean la cuestión bajo el aspecto [illegible] gasto sensible en medio de las dificultades financieras, dijimos que se trataba de un alto deber de cortesía internacional que, con toda seguridad lo cumplirían decorosamente todos los países del mundo, sin medir dificultades financieras y concurrirían [illegible] en condiciones no [illegible] a nuestro y cuyos deberes de amistad y de vecindad [illegible] tan grandes como los nuestros.

Dados estos antecedentes, no podemos menos de complacernos al transcribir lo que al respecto informa y comenta "La Nación" de Buenos Aires.

Dice este colega argentino:

"La Comisión que tenía a su cargo dictaminar sobre la posibilidad y conveniencia de que concurra la República Argentina a la Exposición Internacional que en setiembre de 1922 ha de efectuarse en Río de Janeiro, como número principal de las fiestas del centenario brasileño, ha emitido su opinión completamente favorable a la concurrencia, tanto por razones de índole comercial como por los lazos de afecto que nos unen con aquel país y que ese certamen ha de contribuir a hacer más apretados. En este sentido se ha dirigido al Ministerio a fin de que se hagan los trámites oficiales necesarios.

"Podemos recordar que no sobra tiempo: el organismo director de los trabajos de la Exposición rogó a las Naciones, posibles concurrentes, que le comunicaran antes del 31 del corriente si aceptaban o no la invitación, y en caso afirmativo qué espacio deseaban y otros detalles. Parece que la Argentina necesitará diez mil metros cuadrados, seis mil de ellos cubiertos. No hablemos de situación, pues ya se sabe con cuánto afán ha de atender el Brasil a la sección argentina, pero habrá, sin duda, muchos detalles que fijar, orientaciones generales que convenir y aun cantidad de gastos que establecer. Mucho será de cuenta de los expositores, pero mucho también corresponderá a la Nación, también expositora. El punto es bien interesante y digno de estudio, lo mismo en cuanto a las industrias particulares que en cuanto a la concurrencia del Estado. El Gobierno ha de estudiar con tiempo qué va a llevar y cómo lo va a llevar; qué participación da a los productos naturales y cuál a los sistemas, organizaciones, métodos, que también pueden presentarse como exponente del país y sus progresos. Será de desear que el Gobierno olvide, siquiera para esta ocasión, ese prurito que le induce a vejar todo el pasado, pues esto disminuiría demasiado el concurso argentino.

Hay que saber también qué facilidades de transporte tendrán los industriales concurrentes, cuál será el carácter general, artístico y arquitectónico de la sección argentina, cuál su división; hay, en una palabra, una serie de cuestiones a resolver y fijar muy extensa y que, por tanto, consumirán tiempo. No se puede dejar un acto en el cual va envuelta la reputación del país, confiado a precipitadas improvisaciones de último momento, y tal vez el Ministerio no cometería ningún error en nombrar una Comisión, asistida por personal competente, que tomara a su cargo la información sobre todo esto. De otra manera, tememos mucho que las lentitudes, tan acentuadas en la última época, lleguen a comprometer los resultados.

"Para ir a la Exposición hay que ir bien; de otra manera, la abstención hubiera sido lo prudente. Puesto que está aconsejada la concurrencia, que entendemos es un deber hay que aplicarse a la obra, a fin de que haga el papel que corresponde en la [illegible] fiesta del trabajo".

Como se ve, pues, para el concepto del reputado diario argentino, como lo fué para el nuestro desde un principio, la concurrencia del país es un deber: hay que cumplirlo sin vacilar, y es preciso resolverse de inmediato, porque ya está vencido el plazo que la Comisión Organizadora de Río de Janeiro fijó para contestar si se concurría o no, y declarar en el primer caso el número de metros de que se deseaba disponer, para reservarlo dentro de los planos de distribución que se confeccionan.

La Usina Eléctrica y la compra de turbinas

Con relación al suelto publicado ayer en estas columnas, que recogía cierta versión relativa a propósitos atribuidos al Directorio de las Usinas Eléctricas del Estado, respecto a la compra de una turbina de 10.000 k. w. y 5.000 revoluciones por minuto, hemos tenido ayer informes de fuente segura que nos permiten afirmar que todavía no se ha pronunciado una resolución en el asunto. Justamente lo que se está estudiando ahora con mayor interés es lo relativo a preferencia entre 1.500 o 3.000 revoluciones por minuto.

Las del último tipo representan considerable economía, y parece que en su favor se va decidiendo la tendencia moderna.

Pero los técnicos se inclinan como siempre ocurre en estos casos — como para con los teléfonos automáticos y los manuales — entre los de espíritu conservador, que prefieren esperar que otros hagan las primeras experiencias, para no exponerse a contratiempos imprevistos, — y los que son innovadores y tienen a priori absoluta confianza científica en los resultados de un nuevo mecanismo, fundándose en que responde desde todo punto de vista a las reglas de la física y la mecánica.

El Directorio de las Usinas está requiriendo informes de instituciones científicas de varios países, y se propone resolver con amplios fundamentos, cualquiera sea el sentido en que se pronuncie.

Los numerosos proponentes de turbinas de los dos tipos discutidos, hacen activa propaganda en un sentido y en otro, y se empeñan en apurar la resolución del Directorio hacia sus causas respectivas. Pero aún después de resuelto el punto, hay diversas propuestas dentro de cada clase y esta será una segunda lucha entre los proponentes que se agitan apasionados con la convicción obsesora de que su propuesta es la mejor.

Iniciativas departamentales

CARRETERAS EN COLONIA

El concejal de Colonia señor Sotolo de Doviña, ha presentado a la corporación lo que forma parte un proyecto de carreteras para el Departamento que serían construídas con recursos propios, mediante un impuesto progresivo al valor de la tierra, desde 1|8 por mil en los terrenos aforados desde 500 a 1.000 pesos, hasta 2.50 por mil cuando el aforo exceda de 200.000.

También pagarán un impuesto especial las zonas laterales a las carreteras.

Las carreteras proyectadas son las siguientes:

A) De Rosario a La Lata, pasando por el paraje denominado Paso de Méndez, construyendo a la vez un ramal hasta estación Terminal del ferrocarril de trocha angosta.

B) De Ombúes de Lavalle a Joaquín Suárez-Tarariras.

C) De Juan L. Lacaze a Parada Riera, empalmando con la que se proyecta de Colonia a San José.

D) De Colonia a Nueva Palmira, arrancando del punto terminal de la actual carretera que sale de Colonia y pasando por la ciudad de Carmelo.

E) De Cuchilla de San Salvador a Nueva Palmira un ramal que se ligue en las proximidades de éste punto con la carretera Palmira-Colonia.

F) Un ramal que saliendo de Conchillas empalme con la carretera Colonia-Nueva Palmira.

G) Un ramal que arrancando de Colonia Miguelete, una las carreteras Colonia-Palmira y Ombúes de Lavalle-Joaquín Suárez.

El Dr. Roberto Berro

SU REGRESO A MONTEVIDEO

En el trasatlántico "Gelria", que es esperado mañana en nuestro puerto, regresará al país tras una ausencia de dos años, el doctor Roberto Berro.

El distinguido facultativo ha dedicado su estada en Europa a ampliar sus estudios profesionales, de los que ya llevaba un sólido bagaje. Al efecto, ha seguido cursos de especialización en las Universidades de París y Berlín.

Tuvo, además, la representación del Uruguay en diversos congresos médicos que se realizaron contemporáneamente con su estada en el viejo mundo, y en todos ellos puso de relieve su clara inteligencia y la amplitud de sus conocimientos.

Los grandes problemas del país

EL DE LA GANADERIA

La política, las doctrinas constitucionales, los diversos modos de interpretar las teorías abstractas que jamás llegarán a una definición completa, son desde luego una función del pensamiento y de la democracia.

Resuelven ellas en el mundo intelectual y político los mil y un problemas que a diario se presentan ante la observación y que buscan definiciones aceptables para la vida institucional y por ello que producen satisfacción y aun orgullo cuando se discuten y cuando en su fondo se ven las proyecciones de la ambición ideal substraída a lo grotesco, a lo rutinario y a lo mercachifle.

Si bello es escuchar los torneos oratorios de que nuestro parlamento es tan pródigo y leer con atención los exponentes de intelectualidad de los que discuten en la arena del Capitolio, mejor aun sería que los juglares de la dialéctica prestasen también su atención a los importantísimos problemas que día por día sacuden aldabonazos a la puerta.

Entre ellos el problema ganadero, que es casi puede decirse, uno de los más de altísima importancia para el país, y que requiere, porque es una de las entrañas de la riqueza nacional, tanta prelación en los discursos catecistas, como en las fluorescencias de la retórica y del buen decir.

Esto problema, por su propia índole, está llamando a la reflexión, porque actualmente se presenta en términos fuertes.

Las variaciones que ha experimentado el comercio mundial de carnes, — y es bueno recordarlo — en virtud de las crecientes necesidades del consumo, provocadas por el número cada vez mayor de países importadores y la disminución gradual de los exportadores, determinan una intensa evolución en las formas de producción de los países llamados por la capacidad ganadera a abastecer el consumo.

La industria frigorífica ha venido a marcar las orientaciones que debían seguirse para amoldar los métodos de la producción y de la exportación de carnes a las nuevas exigencias de los mercados consumidores. La ganadería uruguaya recién empieza, puede decirse, a transformarse y a emplear procedimientos científicos, que van siendo coronados por el éxito más lisonjero, renueva paulatinamente el plantel ganadero con la formación de tipos de superior calidad.

Esa misma industria frigorífica, al imponer al hacendado la preparación de animales que reunieran las más excelentes condiciones de engorde, peso y bondad de carnes, ha sido un factor en el progreso de la riqueza nacional con lo que a ella se relaciona con sus praderas. Ahora, hablar de la forma como ella ha respondido a esos sacrificios de los hacendados los hechos contestan por nosotros. Sus ganancias son el mejor testimonio de cuanto se pueda decir.

Desde luego, la necesidad se impone y es ineludible que el país vería con gusto que el legislador se ocupase de estos asuntos y adoptara alguna resolución normalizadora que sin perjudicar los intereses de los frigoríficos protegiera a los de los ganaderos que son los del país.

El destino de las coronas

"Ganarse la vida", trabajar, subvenir a las propias necesidades con el famoso sudor del precepto bíblico, parece al común de las gentes, la cosa más sencilla y hacedera del mundo.

Entretanto, la historia se encarga de demostrar que, en ocasiones, la [illegible] filosófica [illegible] por no ser una ocurrencia, una frase, un modo de hablar como otro cualquiera, y a [illegible] una ilusión.

¿Qué hace un [illegible], que ha perdido su trono, sus rentas y su influencia en el país donde imperaba? ¿Cómo mantiene a sus hijos, cómo sostiene su dignidad e impone su decoro social ante la multitud irónica que le contempla?

Ninguno de los grandes caídos de la tragedia, en el rango magestuoso, nos ofrece un ejemplo concluyente. Habría sido abominable, antiestético, indigno del genio de Shakespeare, si para proveer a las necesidades materiales del Rey Lear, hubiera convertido a su héroe en un laborioso dependiente de comercio. Las proezas de un César Birotteau, arrojado al abismo de la quiebra desde las opulentas alturas de su tienda maravillosa, no están a la altura de los monarcas. Su lucha heróica para rehabilitarse y vivir, pertenece estrictamente al mundo de la burguesía.

No; la literatura, el arte, la historia, se oponen, en forma absoluta, a que los ex reyes se ganen el pan "con el sudor de sus frentes", porque — dan ganas de decir — así como las reinas de España "no tenían piernas" cuando se trataba, en un caso memorable, de que un osado súbdito les regalara medias, así también los reyes "no tienen frentes"...

Constantino de Grecia, forzado a preocuparse de tristezas pecuniarias, después de su caída, resolvió el punto con intrepidez acomodándose de nuevo con el perdido trono. Carlos de Habsburgo, también corrido por las exigencias del peculio, intentó la sonada aventura que sabemos. Desgraciadamente para él, lo único logrado en la romanesca campaña, además de la pérdida de su libertad, es la impensada contribución al eterno interrogante:

¿Como se gana la vida un rey fuera del trono?

Y la respuesta, melancólica y sombría, si la hay, se pierde en un suspiro... La literatura lo sabe.

El Sr. Julián Nogueira

SU PARTIDA PARA EL BRASIL

En el trasatlántico "Principessa Mafalda", que zarpa hoy de Montevideo, partirá para el Brasil nuestro estimado compatriota señor Julián Nogueira, que como se sabe, es alto funcionario en las oficinas permanentes de la Liga de las Naciones, con sede en Ginebra.

El señor Nogueira, que llegó recientemente de Chile, donde fuera en misión oficial de aquella alta institución internacional, despidióse ayer del Presidente de la República y del Ministro de Relaciones Exteriores.

A Río le lleva una misión análoga a la ya desempeñada en otros países signatarios del pacto.

Cartas del campo

LA REIVINDICACION DEL COCHE DE CABALLOS

Señor Director:

Acabamos de encontrar en medio del camino, a uno de esos buenos señores que, hasta hace poco, nos llenaban de polvo con la marcha veloz de su automóvil.

No es que este hombre tuviera prisa nunca, sino que como los productos pecuarios "daban para tanto" se creyó en el deber de adquirir uno de esos vehículos tan frágiles, y tan veloces, con los que salía del pueblo e iba a su campo, sin enterarse de nada de lo que había por el camino. Entre la velocidad y la tierra, los ojos... ¡como si encegueceran! El, a fuerza de "disparar" con su auto, llegó a imaginarse que era un hombre realmente ocupado. Pero en las cocinas, saboreando el amargo, perdía el tiempo que economizara con la máquina de 20 H. P. Otras veces era un percance en el motor, quien lo hacía estar varias horas parado, hasta que iba un jinete al pueblo, para volverse con el mecánico, que en ocasiones, como el relojero aldeano del cuento, hallábase con que el fabricante había puesto varias piezas de más.

Culpa de tales mecánicos improvisados, y de los chauffeurs (sic), que tomaron el volante abandonando su viejo oficio de barberos o de herreros, unido a lo pésimo de los caminos, fué la breve duración de los coches. Pero... ¿qué importaba eso?... Las vaquitas daban para todo para sustituir con un auto nuevo el viejo, para bencina, para repuestos, para chauffeurs, para mecánicos... Dueño de mil hectáreas, hubo que hasta vistió de librea al conductor del vehículo.

Los norteamericanos, que ya nos "usufructuaban" con el monopolio de las carnes, al llevarse — en autos, repuestos y nafta — los millones de pesos que nos habían enviado como precio de los frutos rioplatenses que importaban, parecían contentísimos. ¡Ah, Sud América! ¡Qué delicioso país de paradoja! Ellos — al igual de los europeos, pasáronse buena cuenta de años construyendo caminos. Y cuando tuvieron carreteras macadamizadas magníficas en el campo, como tenían asfalto en la ciudad, aprovecharon el invento del coche mecánico con ruedas neumáticas, que era algo así como el techo en la casa edificada. Los autos se difundieron por lógica consecuencia, ante los buenos caminos.

Pero — y de ahí su exclamación: "¡Oh, Sud América, que gran país!" — nosotros no quisimos andarnos por las ramas. Edificar sobre un cimiento es cosa equilibrada. ¡Cualquiera lo hace! Invadir con autos una campaña que tiene carreteras, es empresa que cualquier conjunto de hombres realiza. Nosotros, extraordinarios como somos en todo (¡la superioridad de nuestra formidable raza!), pensamos de romper con toda lógica, llenando de autos un país que o no tiene caminos o los tiene pésimos. De suerte que tiramos miles y miles de buenos pesos, en pro de cumplir tal propósito. En nafta, solamente, gastábamos a razón de millón y medio por mes. ¡Qué gauchos!

Lástima que cuando más [illegible] eran los [illegible] de los autos en campaña, se nos acaba la cuerda. Vino la crisis, la malhaya crisis, en gran parte producida por el exceso de autos, crisis que nos deja ahora sin autos, y con los autos llenos de polvo y arrinconados en un galpón! Se nos acabó la bencina o, más exactamente dicho, el dinero para quemar en bencina.

Por eso hemos encontrado hoy, en un carruaje con seis caballos (de los que comen pasto), al buen hombre que tanto corría, no obstante su escaso quehacer. Y lo raro es que este hombre, hasta el año pasado, apologista de los autos en campaña (estos autos que le hicieron dormir varias noches al sereno), ahora dice que cómo el vehículo con caballos, no existe otro vehículo. Es el triunfo del buen sentido, tradición, como siempre, por nuestra Santa Madre, la Necesidad.

¡Cuántas cosas nos sugiere la reaparición del coche de caballos en nuestra campaña! ¡Qué de humo debe haber escapado de muchos cerebros!... [illegible]

Pero, si progresa, [illegible] las utilidades, a lo mejor [illegible] se compra otro auto, [illegible]

Vicente A. Salaverri

Estación Corrales.

TRONOS VACANTES
X. JOSE MARTI
Por Pedro Cesar Dominici

Bajo el imperioso impulso de un ideal dominador y obsecante; de aquellos que poseen garras e inhiben para toda otra labor de ensueño; como celosos de su albedrío, e ineptos para guarecer el pecho de la llama que abrasa, dando sustento al espíritu y objeto al vivir; surgen en la Historia de la Humanidad seres enamorados de altas realidades comprensibles y palpables, que sólo exigen para su realización, la más rara de las virtudes que anidan en el inquieto corazón del hombre; la pasión de la constancia exenta de egoísmo, inmutable y fuerte, unida, envuelta en llamas, como el manto del centauro, a maravilloso poder de sugestión y convencimiento, capaces de propagar el incendio de su querer en pechos hermanos y de destruir al golpe ritual del segador óbices y patrañas por la propaganda y el fervor.

Constituyen, en síntesis, ideales de hombres de acción, en quienes el ensueño del Arte, de las Ciencias y las Bellas Letras ocupan sitio secundario; forjando del amor a las multitudes y del predominio de éstas, la base ingente de la propia gloria. Son almas, podríamos decir, de intuición externa, porque el pensamiento encuéntrase como subordinado a la acción; y la facultad de discernir es nula sin el acto que la complete o el movimiento que la realiza. Son ideales en lo que residen en la conciencia, y engrandecen, cuando se dan los pasos de su ejecución, e inmortalizan cuando la carrera del triunfo impone, con la majestad del esfuerzo invencible, la preeminencia de una voluntad superior y la consagración definitiva del éxito feliz.

Colón no fué grande por haber previsto que el equilibrio geológico y las leyes dinámicas existían más allá de los mares la existencia de una vasta porción de tierra, mayor o igual a la ya conocida; sino por haber llevado a cabo, tras el dolor de su genial empeño, en la soledad de su mandato, la integridad de aquella profecía. Ni el ensueño de Bolívar en la colina romana tendría significación alguna, sin las alas de águila que lo condujeron, tras catorce años de un luchar sin tregua, a la realización de su deseo. Tan es verdad, que en cierto orden de ideas, el resplandor de la fantasía y el lucubrar de la facultad especulativa poco aducen, sin el ademán de la acción. Son ideales sin misterio, claros y diáfanos como la luz del sol, todo trasparencia y frescura. No basta la teoría de un nuevo Mundo, ni el dulce anhelo de crear Patrias: la grandeza reside en descubrirlos, y en crearlos. Ya que no siempre para emprender la obra magna del conquistador y del guerrero se hasta llegar el Caballero afortunado, el Poeta que la concibe, y el Héroe que la ejecuta. Ni que sean sus iniciadores los que poseen el privilegio de darle término a la obra comenzada. Siendo más común, y más cónsono con el rigor del tiempo y la gestación fecundante de empresas sobrehumanas, que la antorcha vaya pasando de mano en mano como tesoro vacilante y tenue, hasta llegar el Caballero afortunado, de gesto juvenil y audaz, que la levante en alto, y la enclave sobre la cúspide sangrienta, donde soñaron contemplarla los visionarios que le precedieron, derramando en la llanura solitaria su luz inextinguible...

Tocóle a José Martí, por obra ingente del Acaso, recoger de manos exánimes el fuego latente de la Independencia de Cuba. Y desde aquel instante, su corazón, abierto en flor de púrpura al amor de su Isla, creó otra isla en aquel espíritu apasionado y sitibundo; viviendo y soñando en torno del Ideal omnipresente, con la fe ciega, y fragante de los antiguos visionarios que encontraron en el dolor y el desengaño nueva prueba irrecusable de que vogaban abrazados a la verdad, y de que era del y sin engaños la estela brumosa que ante la vista aparecía.

Presidiendo en La Habana sociedades secretas apenas frisa con los quince años; preso en Madrid por panfletario emancipador a los veinte; viajero quimérico, en busca de auxilio en Sud América; proscripto en Nueva York; un solo pensamiento hospedase, cual noble señor de real estirpe, en la mente del patriota cubano. Abundan soldados; el heroismo ha remorado en los campos de la manigua las más bellas proezas. Blancos, negros, mestizos, ofrendan en glorioso holocausto en el altar de la Patria, vidas y haciendas. Pero le había faltado el cerebro organizador la voluntad administradora, el prestigio de la virtud, el modelo de pasiones, el lazo de concordia, el idealista de la acción; y eso fué Martí. Con el encanto comunicativo de su personalidad eminente; con la amplitud inmensa de su criterio justiciero y armonioso, que brindaba a España cuando el hijo puede conceder, sin humillar ni someter a servidumbre a la Amada de su corazón que ha de ser siempre madre de sus hijos y dueña de su hogar, supo crear simpatías para la causa de la libertad de Cuba hasta en la propia España, en cuyas Cortes, en horas de tormenta, estadistas ilustres osaron proclamarla y mantenerla. Martí fué el hombre de la iniciativa, de la escuela, del ejemplo, de la labor incesante y firme. Aquel ser de aspecto delicado, convirtióse, por el filtro mágico de un ideal supremo, en Cíclope formidable y austero. Aquella alma ingenua y sonriente que amaba las rosas y los niños, preparaba conscientemente, como el apóstol indiscutido de un culto de redención y gloria, la tragedia de la guerra y de la muerte en donde él mismo había de perder la vida...

El arma de Martí fué la palabra. Orador de elocuencia portentosa en la tribuna pública; erudito, sereno, probo, en la cátedra escolar; insinuante, convincente, agradable, ingenuo, en la plática diaria; oírle en alguna de las múltiples faces de la oratoria era quedar vencido. De ahí su fuerza para avasallar rencores, despertar entusiasmos, suscitar emociones, inspirar confianza, seducir y convencer. Sus discursos, de acentos castelarinos, mejor diríamos hugonianos, por el amor a la novedad de las frases y al estilo poblado de hermosuras y paradojas sorprendentes; por el derroche de pensamientos y lo enjundioso de los conceptos; rompen el corte clásico de los discursos académicos, sabiamente preparados y meditados, bajo la férula lenta del amaneramiento y la tradición; y suspenden el ánimo por lo inesperado de las imágenes, y aquel amplio canto de esperanza que en éstos palpita, cual hálito de aire purificador, impregnado de fortaleza y de bondad. Aun en sus quejas necrológicas, cuando llora como Ovidio ante los manes de sus amigos muertos, ese optimismo generoso persiste; y la palabra del orador elévase, cual las sonoridades del órgano en la noche húmeda y obscura; inmortalizando, con la elocuencia de un verbo irreprochable, a los patricios muertos; cual si la Historia hubiese ya emitido juicio irrecusable sobre hechos y hombres que no habían salido entonces de los linderos del presente, y que él consideraba trascendentales, porque así lo eran para el fervor de su corazón y de su fe...

Poeta, también lo fué Martí en grado sumo. Todo en el vivir de sus luchas y de sus cuitas comulgaba con la Poesía en la más perfecta sindéresis. Todo lo grande fué estro y numen en aquella cabeza de vidente. Supo amar, pensar, soñar, sufrir, morir como Poeta... Pero no fué hábil rimador ni versificador feliz. No poseyó el arte de rimar en belleza. Comprendiendo quizás que su prosa multiforme y tintineante era manjar de aristocracias intelectuales inapta para las muchedumbres que él anhelaba conquistar por medio de la palabra escrita, pulsó la lira para acercarse más a las multitudes democráticas. Y escribió versos pobres, macilentos, vestidos de harapos, aunque limpios y honestos; versos sencillos, llenos de sentimiento y lobreguez; sin lograr adaptar la Musa austera de su prosa, trapeada de brocado, ataviada con pedrerías y joyeles, patética y altiva, con la humilde campesina de sus versos, núbil, cándida, nostálgica.

Tengo para mí, que las trovas de Martí constituyen voluntario sacrificio en pos de aquel fundamento esencial de la libertad que guió, con absoluto dominio, todos los actos de su vida. Y empleó los Cantares porque en ellos palpita el alma popular, y es la rima que mejor conserva en la memoria el pueblo. Padeciendo error — aunque en verdad quizá dió mayor importancia a sus versos — porque las melodías de las rapsodias [illegible] y en poesía no son sino motivos, casi superfluos, sobre cuyos temas suelen edificar los grandes músicos y los grandes poetas, obras maestras: creadas, no en la [illegible] del sentimiento [illegible], sino en la maravillosa [illegible] con que el artista transforma y exalta su suave canto popular.

En lo que él fué Martí único, [illegible] magnífico, digno de [illegible] mayores alabanzas y encomio, fué en su enorme labor de prosador, [illegible] en sus discursos, en su periódico "Patria" y en sus editoriales [illegible] "La Nación" de Buenos Aires, [illegible] raro y noble ejemplo de humanidad.

El libro de alcoholes

DEVOLUCION DE MULTAS

El Centro de Almaceneros Minoristas ha resuelto gestionar que se haga efectiva la devolución de multas que fueron indebidamente aplicadas por [illegible]

Dice así: [illegible]

El Centro de Almaceneros Minoristas, en la gestión sobre devolución de multas, resuelta por el Poder Ejecutivo con fecha [illegible] diciembre 21 de 1920, a V. E. [illegible]

Que determinado por la circular [illegible] aquella resolución que debe devolverse con cargo a eventuales de ese Ministerio, las sumas percibidas por la Inspección de Represión al Alcoholismo por concepto de acumulación de multas, y estando suficientemente acreditado en el expediente, los casos a que esa resolución se refiere y el monto de lo percibido por cada uno de ellos por concepto de acumulación, ruega a V.E. quiera dictar las disposiciones pertinentes a fin de que sean libradas las respectivas órdenes de pago.

Será justicia. — Pedro Pedemonte, Presidente. — Lorenzo Cerruti, Secretario.

Homenaje al señor García y Santos

En la sesión que celebró ayer el Consejo Postal, [illegible] informó [illegible] el Presidente doctor César Miranda, del fallecimiento del ex Director de Correos, señor Francisco García y Santos, proponiendo se tributara un homenaje [illegible] que fué aprobado por unanimidad, y comprende los siguientes actos:

1.o Pasar una nota de condolencia a los deudos del extinto.

2.o Exhortar a los empleados de la institución para que asistan al acto del sepelio que se realizará esta tarde a la hora 17 en la Necrópolis Central y asistir la corporación al entierro.

3.o Autorizar los gastos que demande la publicación de las exhortaciones.

4.o Levantar la sesión del día de hoy.

Probablemente el doctor Miranda, hará uso de la palabra en el Cementerio, en nombre del Consejo que presidió.

A esta sesión del Consejo de Correos, asistieron su Presidente el doctor César Miranda; Vicepresidente, señor Juan Rampon; y Vocales: señores Alfonso Barret, Emilio Millas, Justiniano Urtubey y Julio J. Ader. Actuando en la Secretaría el señor Luis M. Revuelta.

Las obras de Juan Carlos Gómez

La Comisión Oficial designada para llevar a feliz término la misión de reunir y publicar la obra periodística, literaria, política y filosófica de Juan Carlos Gómez, acaba de dar a luz el primer tomo de esa obra.

El volumen publicado, comprende la propaganda del ilustrado polemista en los diarios "El Orden" y "El Nacional", editados en Montevideo en los años 1855 a 1857.

La obra consta de tres índices: uno cronológico, otro alfabético y un tercero de referencias personales, por orden alfabético.

Los delegados brasileños

PROGRAMA DE AGASAJOS

El martes llegarán los ediles brasileños de las Comunas de Río Janeiro Santos y San Paulo. La Comisión de Recepción, integrada por los concejales y miembros de la Asamblea Representativa, en la reunión celebrada ayer a las 6 de la tarde, aprobó el siguiente programa de agasajos.

Martes 1.o de Noviembre—A las 8 de la mañana, recibimiento en la dársena de las delegaciones por la Comisión de Recepción y altos funcionarios municipales. La Banda Municipal concurrirá a este acto.

A las 8 y 30, la comitiva se dirigirá al Parque Hotel, dándosele posesión del alojamiento.

A las 10, visita a la Cárcel Penitenciaria.

A las 11, visita al Palacio Legislativo y paseo por el Boulevard Artigas, Parque Rodó y Rambla Wilson y O'Higgins.

A la 1 p. m. almuerzo oficial en el Hotel Carrasco.

A las 3 p. m. visita a la Facultad de Veterinaria.

A las 4 p. m. paseo por el Prado, Rosaleda y Avenidas principales de la ciudad.

A las 5 p. m. visita a los hornos incineradores de basuras. Se ofrecerá un lunch.

A las 9 p. m. cena en el Parque Hotel.

Miércoles 2, a las 8 y 30 a. m. despedida de las delegaciones en la dársena. Concurrencia de la Banda Municipal.

MOVIMIENTO POLITICO

LOS BATLLISTAS

Reuniones seccionales. — El Club "Cruzada Libertadora" de la 15.a Sección, se reunió con objeto de [illegible] puestos a los miembros del nuevo Comité Directivo.

Los ciudadanos electos son: [illegible] Francisco A. Schinca, Amador [illegible] Romano, [illegible] Lorenzo Batlle Berres, [illegible] Ramón González, [illegible] Manuel Antía, [illegible] Leopoldo Collado, [illegible] Félix Pérez, Secretarios: [illegible]

Club Colorado de la 18.a "José Batlle y Ordoñez". — [illegible]

En Artigas. — [illegible]

La Reforma del Registro Cívico. — [illegible]

LOS NACIONALISTAS

Comisión Central de Hacienda. — [illegible]

Conferencia. — [illegible]

En el Salto. — [illegible]

[illegible] Comité Nacionalista Radical, con el nombre de "Lorenzo Carnelli". [illegible]

LOS SOCIALISTAS

Comité Ejecutivo. — El lunes próximo, se reunirá este Comité para tratar lo referente a la organización de los nuevos Centros de la zona norte y considerar las comunicaciones recibidas de otras agrupaciones partidarias. También se cambiaron ideas en Comisión General acerca de la agitación del diario socialista.

Centro de la 10.a y 11.a —El 31 del corriente celebrará sesión el Comité Administrativo, para considerar el proyecto de nuevo Reglamento interno presentado por la Secretaría.

LOS RIVERISTAS

No hay novedades.

LOS RADICALES

Consejo Directivo Nacional. — En la sesión celebrada por este Consejo, se [illegible] y aprobaron varias disposiciones de orden [illegible], luego se consideraron una serie de comunicaciones de las diversas Comisiones Departamentales, dando cuenta de reuniones, nombramientos y constitución de autoridades. Los departamentos que comunican son: Cerro Largo, [illegible], Canelones, Durazno, San José, Minas, Flores, Salto y Tacuarembó.

Comisión Departamental Colorada. — [illegible]

Sobre el proyecto de anulación de los Registros Cívicos. — [illegible]

CRITICA DE LIBROS
"La Fuente inagotable"
Ensayos de Arturo S. Silva

Ha aparecido últimamente en medio de un extraño e injusto silencio de nuestra crítica literaria, el libro de ensayos filosóficos "La Fuente inagotable" del escritor nacional Arturo S. Silva, perteneciente a la última generación artística.

No es muy común ver, a esta edad [illegible] en que el espíritu es más bien dinámico en el sentido de la exaltación exterior frente a las primeras sugestiones de la Vida y el Arte, una madurez de pensamiento y un gesto grave, noble y meditativo como el que demuestra en este libro el Sr. Silva.

Doce ensayos extensos, ricos de ideas, sugestivos, labrados en claro estilo primoroso, forman "La Fuente inagotable". El primero se denomina con el título de la obra; luego vienen, en suave teoría luminosa, "La libertad recóndita"; "Serenidad"; "Lo que no volverá"; "Del principio de renovación"; "El pase de las horas"; "Diógenes y Alejandro"; "Dante y Leonardo"; "El mirajo de las ilusiones"; "Acerca de las premesas"; "Acerca de la felicidad"; "La armonía del hombre".

La enunciación de los títulos nos promete ya, bajo el pórtico del libro, un mirajo espléndido de emociones y meditaciones infinitas. Y ese vago matiz de melancolía, de espiritualizada tristeza que se desprende como un perfume sutil, de cada nombre citado, es como una anticipación de la modalidad que determina "La Fuente inagotable".

Nos hallamos, en efecto, ante una obra de meditación y melancolía. La meditación de un alma profunda que busca y ausculta en sí misma, la profunda vida. Y la melancolía, como un amplio gesto de concesión al destino irreparable, que hay en esta alma detenida, y en todas las que se inclinan frente a los problemas eternos.

Es un libro de ensayos filosóficos, como dijimos al principio; pero lleva infundido en sus páginas, de prosa tersa y pulida, de giros impecables y rotundos, un actualismo espíritu moderno.

Ensayos a la manera de Emerson y Maeterlink; pero con una fuerte individualidad original. No hay en Silva, desde luego, esa plasticidad y precisión torturada que singulariza los ensayos clásicos y precursores de Montaigne. "La Fuente inagotable" se caracteriza, más bien, por una eminente tendencia de abstracción metafísica, quizás un poco vaga a veces, mas, no obstante, es siempre de una intensidad ideológica admirable.

Esta cualidad precisamente, hace que no podamos deslindar con exactitud la especulación filosófica que se propone su autor. Su conciencia atenta y vibrante, como una sutilísima antena lanzada a lo infinito, toca e interroga todos los enigmas. Pero entre las inquietudes, diversas que flotan a lo largo de este recogido [illegible] de meditación, bajo el sortilegio musical del estilo, parece ondular un motivo central y persistente, más definido en "La libertad recóndita", el ensayo segundo, y es el que respecta al problema de la personalidad bajo su triple faz: moral, espiritual y filosófica. Oid, sino, la voz unciosa de Arturo Silva: "Tan bajo el influjo de fuerzas extrañas, florecemos, que es necesaria toda una voluntad para libertarnos y pensar un poco en nuestra propia vida". — Y más adelante: "Medito, a veces, en horas de reconcentración, si nuestro último opresor es el mismo pensamiento que nos liga poderosamente, que nos encadena con el mundo objetivo, y si para estar libres no es necesario diluir en las más oscuras abstracciones del vacío, las ondas luminosas que nos muestran la vida de todos los seres".

Pero pienso que acaso nuestro autor no haya querido aislar, fijar ningún problema determinado. Que acaso la sabiduría, la comprensión y la tristeza le hayan enseñado que es mejor la sugerencia y la contemplación; y por eso, nos ha tomado suavemente de la mano, como un grave hermano mayor, para pasearnos con lentitud, durante el crepúsculo sereno, bajo las arcadas de mármol de sus páginas, hablándonos con ese vago encanto que hay en "La fuente inagotable", de la melancolía que fluyó de todo: del Arte; de la Vida; del Amor y de la Muerte. — 1921.

— Enrique Bianchi.

Lance de honor

ANDREOLI-BATLLE BERRES

Desde anoche se tramita un lance de honor entre los señores Luis Batlle Berres y el diputado señor L. Enrique Andreoli. Los representantes del primero son el general Eduardo Da Costa y coronel Julio César Martínez del segundo el Dr. Duvimioso Terra y Sr. Ernesto F. Pérez.

Motiva esta gestión caballeresca, la publicación de unas cartas, dando por terminada otra, iniciada por el señor Andreoli, con motivo de un suelto publicado en un colega de la tarde, del que resultó autor el señor Batlle Berres.

EL SIGLO

TARIFA DE SUSCRIPCIONES

	Capital e interior
Por un mes	$ 1.00
» 3 meses	» 2.50
» 6 »	» 5.00
» 12 »	» 10.00
Número del día	» 0.05
Atrasado del mes	» 0.10

Argentina, Chile, Paraguay, Perú, Bolivia y Colombia	
Por 3 meses	$ 4.50
» 6 »	» 8.50
» 12 »	» 16.00
Brasil, México, Europa y Norte América	
Por 3 meses	$ 6.50
» 6 »	» 12.50
» 12 »	» 24.00

EL SIGLO será enviado directamente a toda persona que lo solicitara, siempre que acompañe su importe en giros de la oficina principal, o remesas con la tarifa que corresponde.

El importe de las suscripciones puede ser enviado por las Sucursales del Banco de la República, por giro o en estampillas de Correo.

Toda correspondencia debe ser dirigida a la Administración.

Agentes de avisos en Europa — L. Mayenne y Cía., S. Rue Tronchet 9, París.

Agente y corresponsal especial en Londres — South American Press Ltd. 101 Fleet Street: London. E. C. 4.

Agente en Norte América — The S. C. Beckwith Special Agency. Ward Building. Nueva York.

El transporte Salto

HONROSO PARA SU COMANDANTE

Como es del dominio público, acaba de regresar a nuestro puerto, el transporte nacional "Salto", que bajo el comando del teniente de Navío, señor Alfredo Campos, efectuó un viaje a Europa, llevando por una importante suma comercial.

Los ex tripulantes del "Salto" acaban de publicar una nota de agradecimiento al referido oficial de marina, en la cual expresan que no tienen en el alma no tener que abandonar el barco, sino al comandante, que no sólo fué para ellos un jefe sino un buen amigo y consejero.

Suscriben la citada nota los señores José Lorenzo, Modesto Nogueira, Juan J. Milliarta, Carlos R. Díaz, Manuel Gutiérrez, Hilario Pitta, Elbio Mantz, Jesús Bonilla, Juan Arcijo, Francisco Linares, Nilo Valarino, Juan P. Persano, Liborio Rodríguez, Juan Varela y Salvador Valladares.

El "Salto" quedará en puerto, hasta que la Comisión de Transportes, resuelva si debe continuar o la contratación de esos transportes.

Cultura Cooperativa

ORGANIZACION DE UN CENTRO

Montevideo, 27 de Octubre de 1921. — La Comisión Directiva de la Sociedad de Amigos de la Educación Popular" ha resuelto, en una de sus últimas sesiones, proceder a la realización del proyecto formulado por el ilustrado publicista italiano señor Attilio Ulmonicani, sobre organización de un esta capital de un "Centro de Cultura Cooperativa", que a semejanza de las Universidades Populares Italianas, cuyo prototipo es la de Milán, tendría por objeto lograr la elevación intelectual y moral de las clases que producen, y tendiendo especialmente a la formación del ciudadano, como también a la difusión y popularización de la cultura por el sistema cooperativo. Basado sobre este principio: Cada socio que sabe algo útil tiene que enseñarlo a los demás.

La obra del Centro se realizaría, principalmente, mediante una serie anual de lecciones, conferencias, discusiones y conversaciones ilustradas con proyecciones luminosas o cinematográficas, con discos gramofónicos y con audiciones de piano, armonium, órgano, cuarteto, orquesta y canto, que serían dadas en diversos locales, según la importancia del tema.

Los asociados políticos y religiosos se hallarían absolutamente proscriptos de las actividades de ese Centro.

A los efectos de organizar la nueva institución, se realizará una reunión mañana lunes a las 6 p. m., en el local de la "Sociedad de Amigos de la Educación Popular", calle Maldonado 1351, a lo que ha sido invitado un grupo selecto de elementos destacados, de todas las asociaciones nacionales y extranjeras y de la prensa. La reunión tendrá por objeto, adoptar todas las medidas conducentes a la más pronta realización de esta iniciativa.

Firman esa convocatoria, a nombre de la sociedad organizadora, los siguientes señores: Presidente, doctor Antonio María Rodríguez; Vicepresidente, Profesor Eduardo Monteverde; Secretario, Profesor Oscar Julio Mazziotti; Tesorero, señor Francisco Pisano; Vocales: doctores Daniel García Acevedo, Juan C. Blanco Sienra, Luis A. de Herrera, José Pedro Varela, Profesor Jerónimo Zolezi.

CAJA DE JUBILACIONES

ASUNTOS DESPACHADOS

Celebró su sesión habitual el Comité Ejecutivo de la Caja de Jubilaciones y Pensiones Civiles bajo la presidencia del señor Contador General de la Nación don Enrique Givogre, y con asistencia de los señores Vocales: Sargento de Lanz, Lezama Muñoz, Márquez, Barbotti, Cuñarro y Silveira.

Abierto el acto el Comité adoptó, entre otras, las siguientes resoluciones:

Aconsejar al Poder Ejecutivo el otorgamiento de las jubilaciones y pensiones y asignaciones mensuales a continuación se expresan, concedidas por los señores Claudio Acordadaytia, imposibilidad física, $ 1.07.112; Rafael Pereyra, retiro, $ 1.050; Gregorio Pesos $ 252.50, y Gabriel Hejo, más de treinta años de servicios y setenta de edad, $ 171.75, y todas las pensiones pedidas por las señoras Teresa Pesos con sesenta, $ 245.90; Juana Acosta de Suárez, $ 150.00 y Ana García de Ayala, $ 21.75.

Devolver los descuentos erróneamente efectuados por concepto de ingreso a la Administración sobre los haberes de los señores Juan Casanello, $ 36.60, Tomás Artigas $ 2.50, Raúl Dalves $ 42.20, Andrés Prando pesos 54.00, Américo Bellemo pesos 43.20, Espartaco Landoni $ 43.20, Gervasio Domínguez pesos 54.00, Julio Paz $ 8.79, José Costa Cabrera $ 3.00, Antonio San Luis $ 43.20, Juan M. Lasarte $ 43.20 Juan Minola pesos 43.20, Anibal Guimaraens pesos 9.00, Juan M. Abril $ 50.00, Pedro Gallo $ 13.50 y Raúl Hernández $ 35.99 y a la Jefatura de Policía de Maldonado $ 43.20, por concepto de reintegro pagado por Oficina Asoto.

Mandar archivar los expedientes de Pedro Aldaco, Catalina Andrés de Montiel, Angela Siri de Otero, Francisco Leoni, Regino Ipar y María B. de Segundo.

No ha lugar a lo solicitado por la señora María Fernández de Magnollo Vidal con respecto a la manera de reintegrar el auxilio de cuatro mensualidades que le fué concedido anteriormente.

Mandar pagar al señor Lídoro Pereira (hijo) el importe de sus jubilaciones como el Juez de Paz comprendido en la ley de 12 de Julio de 1913: ($ 1.068.50 líquidos.)

Desestimar el pedido del señor Gil Casullo sobre pase de la Caja Escolar a la Civil por estar fuera del término legal.

Aprobar la liquidación de reintegro del señor Carlos Mata.

Aprobar las cuentas de la institución correspondientes al mes de setiembre último.

Pasar a informe de la Dirección de Obras Municipales el expediente sobre cómputo de servicios del doctor Juan Antonio Bueno.

Se hace constar que al iniciarse la sesión el Comité aprobó por unanimidad una moción del Vocal señor Domingo Barbeito, consistente en que se pasara una nota de pésame a la familia del señor Francisco García y Santos, Vocal del Consejo fallecido en el día de la fecha, y en que se invitara por la prensa los jubilados pensionistas y empleados civiles de la Nación a concurrir al sepelio del extinto.

El duelo de ayer

En la quinta del señor Batlle y Ordóñez se realizó ayer de tarde el duelo que se tramitaba entre el diputado don Armando Pacheco y el teniente Manuel Pino Elgue.

El encuentro fué concertado a pistola en condiciones rigurosas.

Al primer disparo que cruzaron ambos adversarios resultó herido de un balazo en la región clavicular el señor Pacheco.

Los padrinos dieron por terminado el lance, pues el herido perdió sangre en abundancia por la lesión recibida.

UNIVERSITARIAS

MESAS EXAMINADORAS DE ENSEÑANZA SECUNDARIA Y PREPARATORIA.

Período ordinario 1921

ENSEÑANZA SECUNDARIA

PRIMER AÑO — Matemáticas: Eduardo Monteverde, Félix Buxa, Oscar Magliolo, Roberto Acosta, Felisberto Gómez Ferrer, Luis Pittaluga, Rafael Pittaluga, Mateo Coppetti, Germán Spangenberg, Jorge Azuar, José Chiappara, Mario Leoni, Fernando Beltrems y Franco Vázquez.

Historia Nacional y Americana y Geografía: Enrique A. Oroñó, Jerónimo Zolezi Francisco Govino, Felipe Pereiro, Eleazr S. Giuffra, Felipe Lacueva Castro, Acevedo, José M. Fernández Saldaña, María Díaz de Pintos, Ricardo Martínez Quiles, Daniel Wright, Vasallo Whitelaw, Carlos Deculner, Sofía Davison, Florencia Pintos, María Arturo Davis y Alfredo Bala.

Dibujo: Luis Galo Fernández, Mario S. de Sotomayor, Augusta Siri de Otero, Francisco Leoni, Regino Ipar y María B. de Segundo.

No ha lugar a lo solicitado por la señora María Fernández de Magnollo Vidal con respecto a la manera de reintegrar el auxilio de cuatro mensualidades que le fué concedido anteriormente.

Mandar pagar al señor Lídoro Pereira (hijo) el importe de sus jubilaciones como ex Juez de Paz comprendido en la ley de 12 de Julio de 1913: ($ 1.068.50 líquidos.)

Desestimar el pedido del señor Gil Casullo sobre pase de la Caja Escolar a la Civil por estar fuera del término legal.

Aprobar la liquidación de reintegro del señor Carlos Mata.

Aprobar las cuentas de la institución correspondientes al mes de setiembre último.

Pasar a informe de la Dirección de Obras Municipales el expediente sobre cómputo de servicios del doctor Juan Antonio Bueno.

Se hace constar que al iniciarse la sesión el Comité aprobó por unanimidad una moción del Vocal señor Domingo Barbeito, consistente en que se pasara una nota de pésame a la familia del señor Francisco García y Santos, Vocal del Consejo fallecido en el día de la fecha, y en que se invitara por la prensa los jubilados pensionistas y empleados civiles de la Nación a concurrir al sepelio del extinto.

El duelo de ayer

En la quinta del señor Batlle y Ordóñez se realizó ayer de tarde el duelo que se tramitaba entre el diputado don Armando Pacheco y el teniente Manuel Pino Elgue.

El encuentro fué concertado a pistola en condiciones rigurosas.

Al primer disparo que cruzaron ambos adversarios resultó herido de un balazo en la región clavicular el señor Pacheco.

Los padrinos dieron por terminado el lance, pues el herido perdió sangre en abundancia por la lesión recibida.

PARLAMENTO

DIPUTADOS

LA SESION DE MAÑANA

La Cámara de Diputados se reunirá mañana a las 3 y 30 p. m. para informarse de los asuntos entrados y considerar la siguiente orden del día:

Ferrocarril Florida - Sarandí del Yí.

Ampliación y mejoras en el Hospital Militar Central.

Prórroga del Presupuesto General de Gastos.

Jubilación de empleados de Bancos.

Participación de los obreros en las utilidades obtenidas por las empresas del Estado.

Exoneración de derechos de exportación y adicionales, a las lanas lavadas en el país.

ESCOLARES

LOS JUBILADOS Y PENSIONISTAS ESCOLARES

Liquidación del mes de Octubre

La Caja de Jubilaciones y Pensiones Escolares en mes de la autorización con que le ha concedido el Consejo Nacional de Administración, inició ayer el martes 1.o del corriente, el pago de las nuevas asignaciones de los jubilados escolares, de acuerdo con la ley de Setiembre.

Esa asignación corresponde al mes de Octubre corriente y a hubiera errores en las liquidaciones que deben ser presentadas por la Contaduría General, se corregirán en el mes de Noviembre.

UNIVERSITARIAS

MESAS EXAMINADORAS DE ENSEÑANZA SECUNDARIA Y PREPARATORIA.

Período ordinario 1921

ENSEÑANZA SECUNDARIA

PRIMER AÑO — Matemáticas: Eduardo Monteverde, Félix Buxa, Oscar Magliolo, Roberto Acosta, Felisberto Gómez Ferrer, Luis Pittaluga, Rafael Pittaluga, Mateo Coppetti, Germán Spangenberg, Jorge Azuar, José Chiappara, Mario Leoni, Fernando Beltrems y Franco Vázquez.

Historia Nacional y Americana y Geografía: Enrique A. Oroñó, Jerónimo Zolezi Francisco Govino, Felipe Pereiro, Eleazr S. Giuffra, Felipe Lacueva Castro, Acevedo, José M. Fernández Saldaña, María Díaz de Pintos, Ricardo Martínez Quiles, Daniel Wright, Vasallo Whitelaw, Carlos Deculner, Sofía Davison, Florencia Pintos, María Arturo Davis y Alfredo Bala.

Dibujo: Luis Galo Fernández, Mario S. de Sotomayor, Augusta Siri de Otero, Francisco Leoni, Regino Ipar y María B. de Segundo.

Idioma Castellano y Literatura: Eduardo Ferreira, Daniel Castellanos, Francisco Prando, Arturo Carbonell Dans Illi, Raúl E. Balbgen, Francisco Pittaluga, Rafael Ruano Fuentes, Alberto Domínguez Campora, Antonio Fusco, Horacio Maldonado, Rafael Rivero, Daniel Martínez Vigil, Eustaquio Tomé Atahualpa Alegre, Octavio Ramírez y Juan J. Borio.

Física — Segundo año y Geografía: Arturo Carbonell y Miguel, Rafael Barzano, Felipe Lacueva Castro, José Mezzara, Jerónimo Zolezi, Antonio Monzet, Félix Buxa, Eduardo Morato Rodríguez, Octavio Ramírez.

Inglés (Segundo Curso): Leopoldo Sainzbuel, Arturo Davis, Carlos Decourrez, Adrián Machado, Carlos Bala, Carlos Imhoff, Florencia Newann, Carlota de Du Val.

SECCION DE ENSEÑANZA SECUNDARIA Y PREPARATORIA

Los exámenes de ingreso — Estudiantes aprobados

Se iniciaron ayer, en la Sección de Enseñanza Secundaria y Preparatoria, las pruebas orales de los exámenes de ingreso, habiendo resultado aprobados los siguientes aspirantes:

Biblio Cardoso, Enrique S. Cervilla, Furnio Angelini, José R. Aneiros, Enrique Algorta Semmini, Manuel, Santiago Abella, Julián Alvarez Cortés, Gilberto Arrillaga, Joaquina Fontela, Godofredo Fernández, Enrique Gómez, León Gutenmmacher, Carlos M. González, José M. Gutiérrez, Roberto E. Graña, Carlos E. Gainza, Gabriel B. Godoy, Oscar Gil, Amadeo Giorelli, Pedro S. Grille, Máximo C. Sandós, Genaro Succo, Sara C. Spiguel, Arturo Sasso, José Saint Román, José P. Somoza, Ezio Sanguinetti, Héctor Sampognaro, Luis V. Sabatés, Elbio Saaredón, Felipe Sarazola, Ricardo H. Cornú, Francisco Casadó, Ernesto Cosio, Antonio M., Casás, Julio Martiremé, Máximo Mazzoni, Gonzalo Ramírez, Francisco Nova, Julio Núñez Viera, Ramón Nuero, Luis M., Nin, Pedro D., Núñez, José B., Muñoz, Daniel Martínez Vigil, Jorge A., Martínez, Juan C. Margenat, Armando, Mathurin, Abrahan Molinof, Roberto C., Frisch, Rogelio Echecria, Carlos E., Fynn, Alberto J. Parrarin Washington A., Echevarría, Felipe Figoli, Carlos Frisch, Mario Armand Ugon, Luis O. Arosteguí, Héctor J. Alvarez, José Arbenotz, Orlando Abel Airaldi, Mario Alvarez Cortés, Antonio Alaban, Tulio Cirano Acosta, Juan Abdala, Jorge Arenas, Enrique Arrúspide, Alfredo Cáparro, Julio C. Abella Tristá, Ventura R. Robaina, Mario Rosano, Oscar F. Rodríguez, Adelaida N. Sosa, José A. Rovira, Jorge Piot, Alejandro Giorelli, Pedro E. Riso, Carlos R. Runio, Fortunato Ricci, Nicolás Roma, Hugo Govergio.

FACULTAD DE MEDICINA

Sesión del Consejo

El martes próximo de Octubre a las 5 y 30 horas se reune el Consejo Directivo de esta Facultad

Tribunales examinadores de Obstetricia

Anatomía preparatoria. — Dres Bruel, Colistro, García San Martín, Contabanía, Pérez.

Anatomía, Fisiología, e Higiene obstétricas. — Dres. Bruel, Colistro, García San Martín, Cortabarría Pérez.

Patología y Terapéutica obstétricas. — Dres. Bruel, Infantozzi, Colistro, García San Martín Cortabarría.

Química Obstétrica. — Doctores Pou Orfila, Colistro, García San Martín, Infantozzi.

Examen general de Parturienta. — Doctores Pou Orfila, Colistro, Bottaro, Infantozzi, Bruel, Colistro.

Noticias generales

JUBILACION DE UN FUNCIONARIO

Recientemente se ha presentado al Ministerio de Hacienda solicitando su jubilación, el señor Ricardo Sánchez, Director de la Oficina de Marcas y Señales.

El retiro voluntario de este ciudadano de las actividades de la Administración Pública, es de sentirse y lamentarse, por las cualidades morales y sociales de que fué poseedor, su cultura y don de gentes, que lo han conservado en un lugar de toda la atención de la palabra.

Inteligencia, honradez, pureza y literato aplaudido y honrado, tanto aquí como en la Argentina y Alumbramiento en "La Musa Alegre" cuyos versos festivos y epigramáticos revelan ademas atticismo y sentimientos superiores. — El ex Director de las saleeres relojes, la Comercia de los más destacados entre el personal que integra el cuerpo administrativo.

Es de lamentarse, pues, el retiro que nos ocupa, la jubilación solicitada por el citado caballero.

FISCAL LEVADO DE TREINTA Y TRES

Ha llegado a esta ciudad procedente de la ciudad de Treinta y Tres el Fiscal Letrado, doctor Carlos Freitas.

PROYECTOS DE REGLAMENTOS

La Inspección Nacional de Ganadería y Agricultura ha presentado al Ministerio de Industrias dos proyectos de reglamento para la Sección Química y Fisiológica del Laboratorio Agronómico y otro para la Sección Semillas.

SOCIEDAD OFTALMOLOGICA AMERICANA

El Ministerio de I. Pública ha recibido la invitación de la oftalmológica Americana invitando al Gobierno para designar representantes ante el Congreso Internacional de Oftalmología que debe celebrarse en Nueva York.

PROVEEDURIA DE CARNE

El Ministerio del interior ha autorizado a la Jefatura de Policía del Departamento de Rivera para llamar a licitación pública para proveeduría de carne para alimentar a los presos de la misma.

ACADEMIAS CORRESPONDIENTES

El Ministerio de Relaciones Exteriores ha recibido de la Legación en España un ejemplar de las reglas aprobadas por la Real Academia de Ciencias Morales y Políticas para el nombramiento de académicos correspondientes en los Estados Unidos Hispano-Americanos.

COMISION DE FIESTAS DE PERIODISTAS

Se cita a todos los miembros de la Comisión de Fiestas de Periodistas, señores José R. Sena, Carlos Casaba Canale, Antonio Rolf, Vilolas, Luis A. Moreno, Walter S. Bayley, Carlos Portillo, A. Monlaido de León, Luis Torres Ginart, Martín Rodríguez, Santiago Dallegri, Oyre Pantiza, Ernesto Villegas Suárez, Arturo Gonzalez Fernando, José L. Panizza, Antonio M. Amarelle, Héctor Corbarán Hernández, Gualberto Rifau y López, Luis Eduardo Quijano, Eduardo Ferreira, María Valdemoro, J. C. Portillo Díaz, Carlos Balsán, Rafael Conde, Carlos Antonio Vaduez, Andrés de Dios Aldasoro, Américo Hatman Quijano, Anselmo Sánchez, Pedro Barrabere, Américo A. Mariani, Oscar Magariños, Antonio Fernández, Miguel Díaz, Quintino Talleres y Juan Pedro Suárez, para la reunión que se efectuará mañana lunes 31 a las 18 horas en el local del Círculo de la Prensa.

Se tratarán asuntos relacionados al baile efectuarse el próximo mes de noviembre en el Hotel del Prado.

Se ruega la más puntual asistencia. — Los secretarios.

ACCIDENTE AL Sr. DAGNINO

El señor Alberto R. Dagnino Presidente de la Comisión de Hoteles y Casinos sufrió ayer un accidente estando en el Hotel de Carrasco debido a que resbaló produciéndose heridas en la cabeza, que hicieron necesaria la intervención médica.

El señor Dagnino fué trasladado a su capital donde quedó en asistencia.

EL GENERAL PINTOS

Ha cesado el desempeño de su puesto de Jefe de Policía de la Capital el General Juan A. Pintos quien formó parte de la columbada presidida por el doctor Feliciano, en su viaje a la Capital Argentina y Chile.

El señor Franco Segarra que lo sustituyó durante su ausencia volvió a su cargo de Fiscal inspector General de Policía.

LOS RESTOS DE MONSEÑOR HAIRETCHE

A mediados del mes de Noviembre próximo serán embarcados en México para ser traídos a la capital los restos mortales del sacerdote uruguayo Monseñor Santiago Haretche.

SERVICIO DE GARANTIA

El Ministerio de Hacienda ha recibido una comunicación de la Dirección de Control y Contaduría del Ferrocarril Central anunciando que el día 10 de Noviembre se efectuará en Londres por la Clyn Mille Curris y Compañía el 1130 servicio provisorio de la garantía que el Estado acuerda al Ferrocarril y que corresponden al tercer trimestre de 1921.

HUELGA DE MECANICOS

En La Transatlántica.

Desde ayer se encuentra en huelga un número importante de mecánicos electricistas de la compañía de tranvías La Transatlántica, que han presentado el correspondiente pliego de condiciones a la empresa.

Recientemente y después de una larga era por varias secciones, regresó el señor Jefe de Policía don Miguel S. Gil, al que acompañó en su excursión el inspector de Policías Sr. Urquhart. Las secciones visitadas fueron la 4.a en la que el domingo 23 se inauguró el nuevo local de la comisaría, con asistencia de vecinos simpatizantes y numerosos y caracterizados vecinos, a quienes se obsequió con un suculento asado.

CARTAS DE RIVERA

Los edificios policiales.-Visita del señor Miguel E. Gil.- La brigada Geográfica Militar.-Otras informaciones.

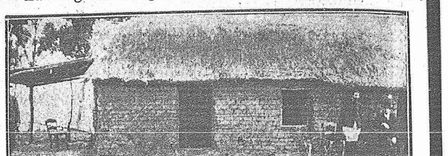

Rancho que hasta hace poco, ocupaba la Comisaría de la cuarta Sección.

Recientemente y después de una larga era por varias secciones, regresó el señor Jefe de Policía don Miguel S. Gil, al que acompañó en su excursión el inspector de Policías Sr. Urquhart. Las secciones visitadas fueron la 4.a en la que el domingo 23 se inauguró el nuevo local de la comisaría, con asistencia de vecinos simpatizantes y numerosos y caracterizados vecinos, a quienes se obsequió con un suculento asado.

El nuevo local tiene todas las comodidades deseables para el objeto a que está destinado, ocupando el mismo terreno donde estuvo el antiguo y pequeño

"saudades" cuando por la representación diplomática de su señor padre el doctor Cyro de Azevedo, distinguido personaje brasileño fué hace un año una de las niñas más agasajadas y admiradas de nuestro mundo social. En la sociedad "Entre Nous" dejó también la señorita de Acevedo la huella de su inteligente preparación y de sus generosas inspiraciones cuando ocupó la presidencia de ella con encomiable acierto. Un encuentro casual, de los que cambian de un momento a otro los destinos, hizo que conociera en París al alto personaje cuyo nombre lleva actualmente. Fué en casa del ex Ministro de Francia en el Uruguay Sr. Lejene, donde la gentil brasileña conoció al Sr. Touzent, concertándose pocos días después el enlace.

Los nuevos esposos fijarán su residencia en esa capital: una vez regresados de Venecia, donde actualmente pasan la luna de miel. El acto de la boda, reunió a todo el Cuerpo Diplomático acreditado en Francia, y altas personalidades francesas, pues el novio, es una saliente personalidad en el círculo oficial de París, y a toda la colonia sud-americana. Sylvia de Acevedo de quien acá se tienen tantos y bellos recuerdos de su original belleza y de su gran talento, lució una toilette espléndida que la hizo una deliciosa desposada.

Las bodas de ayer

En la espléndida residencia que el señor Leoncio Gandós y su esposa Juana Vallega, ocupan en la calle Florida, tuvo lugar anoche, la boda de su hija María Dina con el señor Julio Gutiérrez Zorrilla, joven pareja de destacada actuación en esta sociedad, donde la novia es admirada por su belleza, y el novio, una simpática figura en el ambiente de la juventud.

En el contrato civil actuaron como testigos por parte de la novia, los señores Héctor Gandós, Juan G. Frego y Rodolfo Gandós y por parte del novio, los señores Luis Gutiérrez Zorrilla, Isaac Carrasco y Rodolfo Gutiérrez Zorrilla.

Apadrinaron la ceremonia religiosa que fué bendecida por el Rev. Padre Antonio Soza Ponce, el señor Leoncio Gandós y la señora Juana F. de Gutiérrez Zorrilla. La novia lució elegante toilette de "velours de soie", formando cola un regio manto estilo egipcio, bordado en nácar e hilos de plata, confeccionado por una afamada modista de Buenos Aires, llevando en las manos artístico ramo de orquídeas naturales.

Los novios recibieron valiosos obsequios entre los que figaran del señor Leoncio Gandós y Señora, un "sautoir" solitario de brillantes y un cheque; de la señora Juana F. de Gutiérrez Zorrilla, regios aros de perlas; de la señora Enriqueta B. de García, prendedor perlas y brillantes; del señor Manuel García y señora, anillo de perla en platino; del señor Héctor Gandós y señora, valiosa escultura auténtica de Rodin, marfil y bronce; del señor Jacinto Gandós y señora, miniatura antigua pintada, rodeada de perlas y brillantes; del señor Ignacio Arcos Pérez y señora, cartera de oro, broche de zafiros y brillantes; del señor Esteban Seijo Fleurquin y señora, cuadro al óleo de la señorita de Gandós por el pintor francés Larroche; de la señorita María Celia Gandós, abanico antiguo de marfil y oro, pintado en cabritilla; del señor Oscar Gandós y señora, espléndido cuadro al óleo; del señor Rodolfo Gandós y señora, espejo antiguo de mediados del siglo XVIII. El señor Gutiérrez obsequió á su novia con un regio anillo con un enorme solitario y dos magníficas perlas. La nueva pareja, pasará unos días en el Parque Hotel, partiendo luego á Buenos Aires, y radicándose luego en la estancia que el novio posee en el departamento de Paysandú, donde éste ha alhajado una casa con admirable buen gusto. Aun cuando el acto se realizó en la intimidad, este reunió á un núcleo de familias conocidas.

—Fué consagrada ayer tarde la boda de la señorita Martha Iglesias Castellanos con el señor Mario Etchegaray, pareja de alto prestigio en nuestros círculos mundanos. La señorita de Castellanos pertenece a lo más conocido de nuestra sociedad, dentro de la que ha sido figura descollante por sus dotes de belleza y distinción, como por sus grandes cualidades morales. Su paso por nuestros salones aristocráticos le ha valido innumerables triunfos, con los que se ha granjeado no sólo la admiración, sinó los intensos afectos que le serán evidenciados en el gran día de hoy, en que se une al cumplido caballero Mario Etchegaray. En la residencia de los esposos Iglesias-Castellanos, se firmó en completa intimidad, el contrato civil, realizándose luego la ceremonia religiosa fué apadrinada por la señora Elvira Castellanos de Iglesias y el doctor Pedro Etchegaray. Los novios habitarán una hermosa casa de la calle Constituyente que el señor Etchegaray ha alhajado con suntuoso y artístico buen gusto.

Ana Amecdo y Jacinta Diana, en sus respectivos roles de Robustiana, Rudesinda y Martiniana, colaboraron eficazmente a la buena interpretación de la obra, mereciendo destacarse la emoción dramática y gran dulzura y cualidad que puso la primera en la escena final del segundo acto.

En resumen, una excelente reunión, la mejor de las que nos ha ofrecido la "Renacimiento", en la actual temporada que la del gran drama de Florencio Sánchez, que se nos ofreció anoche.

Esta noche se repriza el drama en tres actos de Julio Sánchez Gardell, "La Montaña de las Brujas", que tendrá el siguiente reparto: León, Pablo Acchiardi; Doctor Tadeo, F. García Garabá; Inda, Ana Arnedo; Daniel, Julio Scarzella; Juan de Dios, Nicolás Fregues; Ña Zelia, Jacinta Diana; Ño Tobías, Guillermo Battaglia; Ño Camposanto, Pablo Piazza; Piquillín, E. Santos Discépolo; Ña Lipipa, Antonia Alvarez; Ruperto, José Lens.

POLICIA

ACCIDENTE ORIGINAL

Carro y animales que caen dentro de un pozo

Alfredo Fernández Cardabal, con domicilio en la calle José L. Terra número 646, guiaba ayer un carro, y al intentar descargar una carrada de tierra en la calle Patria y Chaná, como pasara próximo a un pozo que allí existe de 5 metros de circunsferencia, cayó el carro y sus animales dentro del referido pozo a causa de haberse desmoronado el borde del pozo.

El carrero resultó ileso, habiendo perecido los animales.

Dado lo poco común del accidente, se aglomeró un numeroso público, ávido de presenciar semejante espectáculo.

POR INFRACCION

La Brigada de Orden Público remitió ayer a la Cárcel Central al chauffeur del auto 913 José Saavedra, por cometer infracción al reglamento de tráfico y negarse al pago de la multa respectiva.

SOLICITUD

Ingresó ayer a la Cárcel Central al individuo Aldo Cagnone, quien fué detenido y remitido por la policía de la 5.a a solicitud de la Dirección de Rodados.

PRISION DE UN REQUERIDO

La sección Delitos contra las personas y Vigilancia General de la Policía de Investigaciones, a cargo del comisario D. Pablo Falero, por intermedio de empleados a sus órdenes, aprehendió ayer, después de activas diligencias, al sujeto de malos antecedentes José María Rodríguez González, que también usa el nombre de Mario Rodríguez, requerido en la orden del día por el señor Juez Correccional de 2.o turno.

Pasó a la Cárcel Central a disposición de dicho magistrado.

SINCOPE FATAL

Fallecimiento del señor Menk

Encontrándose en el desempeño de sus funciones, sufrió ayer un síncope el cajero del Banco Popular señor Fernando Menk Baena a consecuencia del cual dejó de existir en el acto.

El cadáver del señor Menk fué entregado a sus deudos que residen en la calle Juan M. Blanes.

Tomó la intervención del caso la comisaría de la 1.o.

DETENCION DE UN CUENTISTA

En el día de ayer se presentó a la comisaría de la 24a. el señor Juan Juelli, establecido con casa de comercio en el barrio Tonkinson, denunciando lo siguiente:

Que estando boycotteada su casa de negocio por un nucleo de obreros, cosa que le causaba grandes perjuicios, puesto que impedían la afluencia de personas a su casa, y en consecuencia le restringían las ventas, habíase presentado el individuo José María Hernández, quien mediante la entrega de cierta cantidad de dinero le prometía hacer cesar de inmediato el boycott.

Ante la perspectiva de ver terminada de una vez el incidente enojoso con sus obreros, Quelli hizo entrega a Hernández de la suma de 44 pesos.

Pero ante la sorpresa de Quelli el boycott, en vez de terminarse, fué intensificándose cada vez más.

Dándose cuenta del engaño de que había sido objeto Quelli, denunció a Hernández acusándolo de estafa.

Vista esta denuncia la policía de la 24.a, redujo a prisión al cuentista, remitiéndolo a la Cárcel Central.

Espectáculos de hoy

SOLIS

Compañía "Renacimiento" Drama y comedia. — Director: Armando Discepolo.

A las 21 y 15.

"La montaña de las Brujas", drama en tres actos de Julio Sánchez Gardell.

Platea: $ 1.00. Entrada de cazuela y paraíso $ 0.30.

18 DE JULIO

Gran Compañía Española de Operetas, Zarzuelas y Revistas "Manuel Casas"

A las 2 y 45. — Matinée 1a. "Ninon", 2o. "Torerías", 3a. "La taza de the".

Platea $ 0.50. Cazuela y paraíso $ 0.20.

A las 17 y 45. — "Los Calabreses" opereta en 2 actos.

Platea $ 0.50. Cazuela y Paraíso $ 0.20.

A las 21 —

1a. sección. "La taza de the" caricatura japonesa en 1 acto y tres cuadros de Paso Abati y Tolhous.

2a. sección. "Torerías" grandiosa zarzuela en 1 acto y 3 cuadros libro de Fausto Hernández Casajuana, música del maestro Miguel Asensi.

3a. sección. "Las Corsarias" humorada cómico lírica de Faradas y Jiménez música de F. A. Conzo.

Platea $ 0.50. Cazuela y paraíso $ 0.50.

ARTIGAS

Gran Compañía Española de Comedias Díaz - Perdiguero.

A las 3. — Matinée.

"Qué amigas tienes Benita", comedia en 3 actos de Pablo Parellada.

Platea $ 0.60. Cazuela y Galería $ 0.20.

A las 16 p. m.

Sección Vermouth — "La Casa de Quirós", farsa en 2 actos de Carlos Arniches.

Anita Petrowa y Mercedes Díaz.

Platea $ 0.60. Cazuela y galería $ 0.15.

A las 9 p. m. —

1a. sección, "La Real Gana" sainete en un acto de Antonio Ramón Carrión.

Platea $ 0.40.

2a. (doble) "Primavera en Otoño" comedia en 3 actos de Gregorio Martínez Sierra.

Bailes por Anita Petrowa y tonadillas por Mercedes Díaz.

Platea $ 0.80. Galería $ 0.20.

URQUIZA

A las 3 y 30. — "La Vendedora de Harrods".

Platea $ 0.60. Cazuela y Galería $ 0.20.

Biógrafo. A las 9 y 15 "La Vendedora de Harrods", por Berta Singerman y A. Gómez.

Platea: $ 0.50. Cazuela y galería: $ 0.20.

COLON

Espectáculo de variedades y Biógrafo

ROYAL

A las 3 y 30. — Matinée infantil con presentación de leones amaestrados.

A las 9 p. m. — Espectáculo de variedades.

Platea: $ 0.70. Paraíso: 0.15.

DENTINOL PASTA DENTIFRICA

PROFESIONALES

DENTISTAS

JOHN S. BRUNETT y S. SARTORI.—Cirujano-dentista. — Sistema americano. Sarandí 526. (Plaza Matriz). Teléfono: Uruguaya 1583. 1810-pte.

MANUEL IRISARRI—Cirujano dentista.—Se especializa en la conservación de dientes naturales. Hora fija.—Ituzaingó 1413. Teléfono 2670 (Central). Mis vns dgs-pte.

ESCRIBANOS

ARTURO BARRIERE Y JUAN ZEBALLOS Y. MAGUNA.—Escribano. Escritorio: Florida 1421 (primer piso, Derecha). — Montevideo. 6419-pte.

MEDICOS

Dr. JOAQUIN DE SALTERAIN (oculista)—Consultas todos los días, menos jueves y feriados, de 2 a 4. Canelones 1262. 9.Dbre31-1921.

Dr. DELGER—Especialista en enfermedades del riñón, vejiga, prostata, uretra y sífilis. Consultas: todos los días de 2 a 7 1|2 p. m. Trasladó su consultorio a la calle Ituzaingó 1317 entre Sarandí y Buenos Aires. h.n.o-pte.

Dr. HORACIO GARCIA LAGOS—Cirujano. Se mudó a la calle Andes 1287. Consultas: de 2 a 4, excepto los jueves. Ra-[illegible]

Dr. JOSE A RAMPINI—Especialista en asma, (Pulmón), corazón, estómago. 18 de Julio 885 (entre Andes y Convención). Consultas: de 2 a 4 p. m. 3631-pte.

Dr. ENRIQUE MENDEZ—Oculista.—Uruguay 1223. Consultas de 15 a 17, exceptuando los jueves. 14-pte.

Dr. JUAN SERVETTI LARRAYA.—Médico. — Especialista en las enfermedades de la nutrición, reumatismo y sífilis.—Tratamiento médico de los cálculos biliares. Consultas: de 1 a 3 p. m., 18 de Julio 1493. pte.

Dr. JOSE MARTIRENE—Médico-cirujano de niños. Se ocupa también de las enfermedades de oído, nariz y garganta en los niños. Consultas: lunes, miércoles y viernes, de 1 a 3 p. m. Colonia 1233. 1722-pte.

VICTOR ZERBINO — Médico de niños. Jefe de Clínica y Policlínica infantiles. Tuberculosis, sífilis, ortopedia. Consultas: de 1 a 3 1|2. 18 de Julio 909. 2117-h.n.o.

Dr. RUCKER—Médico oculista de la Facultad de Medicina de París.—Consultas de 1.30 a 4 p. m. Sábados y festivos, exceptuados. Colonia 1162. Teléfono Uruguayana número 2123 (Central). 3764-pte.

Dr. JUAN A. BADO—Especialista. Se ocupa exclusivamente de las enfermedades del riñón, vejiga y uretra. Consultas: de 1 a 3 1|2. Rincón N.o 780. 1064-pte.

MASAGISTAS

HAMMERLY y Sra. DUPUY DE HAMMERLY, ex-profesor de Europa. Masaje médico e higiénico y especial para adelgazar. Cerrito 567. Consultas: de 12 a 17, menos los sábados. Teléfono: Uruguaya 2429 (Central). 3374-pte.

PARTERAS

NO MAS SUFRIR

MADAME A. CATALURDA—Partera. Especialmente en parto. Tratamientos para embarazadas. Recibe pensionistas. Consultas: de 7 a 11 y de 1 a 5. Colonia 1543, esquina Tacuarembó. Teléfono: Uruguaya 401 (Cordón). Pte.

NO MAS DOLORES: Mme. Noguez. Partera. Aprobada en Buenos Aires y Montevideo. Especialmente asistencia del parto y operaciones sin dolor. Recibe pensionistas. Consultas: de 8 a 10 y de 2 a 5. Colonia 1123. Teléfono: Uruguaya 589 (Central). 2424-pte.

INGENIEROS

JUAN P. FABINI, ingeniero. Construcciones en general y especialmente de cemento armado sistema Hennebique. San José 1274. 1522pte.

BANCO FRANCES

Supervielle y Cía.

(SOCIEDAD COLECTIVA)

ESTABLECIDO EL AÑO 1887

423 — 25 DE MAYO — 427

MONTEVIDEO

Efectúa toda clase de operaciones bancarias, en el País y con todas las plazas del mundo

COFFRES-FORTS (Cajas de Seguridad) para el servicio del público

CASA EN BUENOS AIRES

Supervielle y Cía.

150 SAN MARTIN Y PASAJE GUEMES

J. M. GORLERO
Gerente

Pte.

Banco Hipotecario del Uruguay

Institución del Estado

Organizado por las leyes de 8 de Junio de 1912, 22 de Octubre de 1915, 27 de Octubre de 1919 y 5 de Julio de 1920

Capital autorizado		$ 5.000.000.00
Capital integrado . . . . $ 703.829.37		
Reservas . . . . " 3.775.393.94		$ 4.479.223.31
Circulación de Cédulas y Títulos Hipotecarios al 31 de Julio de 1921		$ 48.710.125.00

OPERACIONES DEL BANCO

Préstamos Hipotecarios Ordinarios—

Los concede en Títulos Hipotecarios hasta 30 años de plazo, desde $ 300 a $ 600.000, sobre propiedades que sean susceptibles de producir renta, y pudiendo ser cancelados en cualquier momento, total o parcialmente. El préstamo sólo devenga interés hasta el día en que se cancela. Puede disminuirse haciendo entregas parciales del 5 % del monto primitivo, como mínimo, en cuyo caso la cuota se abona en lo sucesivo sobre el saldo deudor.

Las cancelaciones o entregas parciales, se pueden efectuar en títulos, que se reciben a la par o en efectivo.

Interés y comisión: 7 % anual.

La cuota, que comprende interés y amortización, se abona semestralmente, en los préstamos rurales, y trimestralmente, en los urbanos, importando $ 4.01 y $ 2. respectivamente, por cada cien pesos.

No pueden aceptarse en garantía de los préstamos, construcciones situadas fuera de los radios urbanos de las ciudades, villas o pueblos, con excepción de las próximas a los frigoríficos y saladeros, o ubicadas en barrios notoriamente industriales, y siempre que sean dotados de pavimentación, caños maestros, aguas corrientes y luz eléctrica. No obstante pueden aceptarse las ubicadas fuera del radio urbano de la Ciudad de Montevideo, siempre que, sin estar incluídas en los de las villas o pueblos del departamento, se hallen situadas próximas a aquél y formen parte de núcleos de población de alguna importancia.

Préstamos Hipotecarios para edificación —

Se otorgan también, en títulos hipotecarios con garantía del terreno y de las construcciones a efectuarse. Su importe se entrega en cuotas escalonadas, a medida que se realizan las construcciones.

Estos préstamos pueden alcanzar al 50 % del valor del terreno y al 65 % del de la construcción, cuando aquél esté ubicado dentro de la planta urbana de Montevideo, en avenidas o calles asfaltadas, o se trate de la construcción de casas o viviendas para obreros, cuyos propietarios acepten las condiciones que el Banco imponga para construirlas, o de construcciones cuyo valor no exceda de diez mil pesos, también en la planta urbana de Montevideo. Fuera de estos casos, esos préstamos no pueden exceder de la mitad del valor del terreno y de la construcción, dentro de la planta urbana de Montevideo, del 40 % de ese mismo valor, en la zona situada fuera del radio urbano de Montevideo, pero próxima a él y que formen parte de núcleos de población de alguna importancia, y del 30 % de dicho valor en los pueblos, villas y ciudades, cuya población sea superior a cinco mil habitantes. Cuando la edificación se proyecte en las zonas próximas a los frigoríficos y saladeros, o ubicadas en barrios notoriamente industriales, el préstamo podrá alcanzar a la mitad del valor del terreno y de la construcción, pero si se tratare de construcción de casas o de viviendas para obreros cuyos propietarios acepten las condiciones que el Banco imponga para construirlas, los préstamos podrán alcanzar a los mismos porcentajes establecidos para construcciones similares en la planta urbana de Montevideo.

La cuota trimestral, por concepto de interés y amortización, es la misma que para los préstamos ordinarios.

Las escrituras de hipoteca están exentas de sellado; los certificados de los registros del Estado y el estudio de los títulos de las propiedades que se gravan, son gratuitos.

Caja de Ahorros —

Recibe depósitos desde un peso en adelante, para ser invertidos en títulos emitidos por la Institución.

Hasta tanto no se haya efectuado la inversión en títulos, el Banco abona por los depósitos el interés de 6 ½ % anual.

Los depósitos mientras no se inviertan en títulos y éstos, con el cupón corriente, si ya se hubiera hecho la inversión, podrán ser retirados total o parcialmente en cualquier momento. Si el depositante pidiese recibir en efectivo el total o parte de su depósito el Banco procederá a la enajenación de los títulos por cuenta de aquél, sin más recargo que la comisión de venta.

La inversión en títulos se hará por el Banco, cuando el depositante tenga a su favor fondos suficientes para ello. La inversión menor corresponde a un título hipotecario de cincuenta pesos, con un interés de 6 % anual, pagadero trimestralmente el 1.o de Febrero, el 1.o de Mayo, el 1.o de Agosto y el 1.o de Noviembre de cada año.

Los cupones vencidos de los títulos, serán pagados en efectivo, a los depositantes. El importe de los que no fueran cobrados dentro de los diez días de vencido el trimestre, se considerará como un depósito; y por tanto, se invertirá como éstos en títulos.

Se hacen préstamos con la garantía de los títulos hipotecarios de los depositantes, y se paga, por anticipado, el cupón corriente, mediante un pequeño descuento. A cada depositante se le entrega su respectiva libreta, donde se consignarán los valores en efectivo y en títulos que tenga a su orden.

Los que no saben escribir pueden también hacer depósitos y obtener su libreta.

Administración y venta de propiedades —

Vende y alquila las que pertenecen a la Institución y se ocupa de la administración de las que le están gravadas.

Fracciona y vende propiedades al contado o a plazos, por cuenta de terceros.

Para facilitar el fraccionamiento de campos, concede préstamos hipotecarios que pueden ofrecerse a los compradores de los lotes.

Valores —

Compra y vende títulos hipotecarios por cuenta de terceros. Admite los mismos en depósito gratuito y mediante pequeña comisión, los demás fondos públicos. Facilita dinero con garantía de dichos valores.

Paga los cupones de los títulos directamente, y en Europa por intermedio de La Banque de Paris et des Pays Bas, de París; de sus sucursales en Amsterdam, Ginebra y Bruselas.

Remite por giro el importe de los cupones, a cualquier punto del país o del extranjero.

El Estado garantiza el servicio de los títulos hipotecarios, los depósitos en Caja de Ahorros, y, en general, todas las operaciones del Banco. (Art. 8.o de su Ley Orgánica).

Horario: 10 a 12 ½ y 14 ½ a 16. Sábados: 10 a 12.

1435 — MISIONES — 1435

2241-pte.-2.o y 4.o dgo.

ARTE Y ARTISTAS

18 DE JULIO —

"Torerías" la interesante zarzuela de costumbre taurófilas, que tiene una magnífica presentación por la Compañía Casas, que según parece ha echado el resto, en decorados y vestuarios, se dará hoy en la matinée y en segunda sección de la función nocturna, llegando con esta a su décima representación siempre ante público numeroso.

"Las Corsarias" que comparte con "Torerías" los éxitos de la Compañía del teatro de la Avenida, y la caricatura japonesa "La taza de the" que también ha sido aplaudida en sus últimas representaciones, completan el programa del espectáculo nocturno, yendo en primera y tercera sección respectivamente.

ARTIGAS—

La Compañía Díaz-Perdiguero que ha iniciado con toda suerte su temporada, en el Artigas, ha tenido un numeroso público en sus últimos espectáculos, en los que han sido muy aplaudidos estos últimos días "El doctor frai calzado" "La Gran familia" y "Qué amigas tienes Benita".

Para hoy se anuncian tres funciones dándose en la matinée la graciosa comedia de Melitón González, que ha sido bien recibida por los asiduos asistentes al Artigas.

"La Casa de Quirós", divertida farsa de Arniches que nuestro público conoce, se dará a la Vermouth, complementándose esta sección con los bailes de la Petrowa y los tangos y canzonetas de Mercedes Díaz, que han alcanzado un ruidoso éxito. En el espectáculo nocturno se reprisará la hermosa comedia de Martínez Sierra "Primavera en Otoño" dándose en la primera "La Real Gana", gracioso sainete de Ramos Carrión.

Para mañana se anuncia el debut de Juan Latorre que se presentará en "Don Juan Tenorio", que también se dará el martes y Miércoles de tarde y de noche.

ROYAL—

El coliseo de la calle Mitre, se ha visto favorecido estas noches con la presencia de un numeroso público que ha aplaudido con entusiasmo al capitán Schewyer quien con sus cinco leones perfectamente domesticados y enseñados, hace verdaderas maravillas.

El resto del programa en el que se destacan a unos interesantes números, no ha sufrido mayor variación en estos últimos días.

Hoy habrá matinée, vermouth y función nocturna, no dudamos que sean otros tantos llenos para nuestro único Varieté.

ALBENIZ—

Dificultades ajenas a su voluntad, y de orden perentorio, han impedido, como nos lo hace saber por la empresa Quesada y Grassi, al guitarrista Segovia dar una última audición en Montevideo, que se había anunciado para ayer en la sala del Albéniz.

Segovia no volverá a América, según nuestras noticias, hasta dentro de algunos años, así que nos veremos privados de oír por ese tiempo al eximio guitarrista.

URQUIZA—

Hoy de tarde y de noche se proyectará por última vez el film "La Vendedora de Harrods" que ha llamado justamente la atención.

Además, se anuncian para el martes, dos únicas exhibiciones del film nacional "Los muertos" de Florencio Sánchez.

El viernes 4 del mes entrante, debutará la compañía de operetas y revistas de Inés Berrutti.

RECITAL TINA LERNER—

Mañana a las 17 y 30 tendrá lugar en la sala de audiciones del Conservatorio Shavitch, un recital de piano a cargo de la eximia pianista Sra. Tina Lerner, distinguida artista a quien nuestro público ha aplaudido en varias oportunidades.

El programa combinado para esta audición, compuesto exclusivamente de obras de Chopin, músico que la Sra. Lerner siente e interpreta con maestría, es el siguiente.

1.a Parte. — Fantasía op. 49, Cuatro preludios, Nocturno. Valse en la bemol mayor. Segunda parte — Sonata en si menor op. 58. Tercera parte — Impromptu en la bemol mayor. Fantasía Impromptu. dos Mazurcas, Andante Spiano y Polonesa.

El precio de la entrada para esta audición ha sido fijado en $ 1.50.

RECITAL SARAH DE SEVRES

Interesante prómete ser la audición de canto en la que Sarah de Sevres hará conocer por primera vez a nuestro público sus cualidades vocales e interpretativas.

En el selectísimo programa figuran: Se tu m'ami (Pergolesi); Apaisement (Massenet), Serenata (de Gounod), Quella Fiamma, (Benedetto Marcello), La Pluie (Alexandre Georges), Sanson y Dalila (Saint Saens), en la primera parte.

Aair de Lina (Gunsbourg), Obstination (Fontenailles), Affanni de Pensier (Haendel), Chanson D' Automne (Luis Cluzeau Mortet), La Posta (Schubert), L'Heure Exquise (Reynaldo Hahn), Une Nuit de Mai (A. Thomas), constituirán la segunda parte del recital. La profesora señora Petrona Airaldi de Zubillaga acompañará al piano los difíciles trozos. Este acontecimiento tendrá lugar el lunes 31.

SOLIS —

Ante una sala cuyas principales localidades estaban totalmente ocupadas por selecta concurrencia, dió anoche en nuestro primer Teatro, la Compañía "Renacimiento", el intenso drama en tres actos de Florencio Sánchez, "Barranca Abajo", que es, sin duda alguna, una de las obras maestras más completas del malogrado dramaturgo uruguayo.

El numeroso auditorio que presenció el espectáculo, vibró emocionado y siguió con inmenso interés las desoladoras escenas de un realismo aterrador, que se suceden en la obra, en la que un destino cruel, una desgracia constante e inexorable, persigue incesantemente al buen "viejo Zoilo" hasta terminar con su vida, después de haberle quitado todo cuanto poseía.

Es demasiado conocida la notable obra del más grande de nuestros dramaturgos, para que hagamos crónica de ella. Sólo diremos que la caracterización de Scarzella, que ya nuestro público conocía, rayó a gran altura, haciendo quizá la mejor interpretación del desdichado "viejo Zoilo", que se haya presentado en nuestros escenarios.

Las actrices Carmen Casnell,

✝ Fernando Menck Baena

Q. E. P. D.

Falleció ayer 29 de Octubre de 1921

Estela Rossi de Menck, esposa; Juana B. de Baena, madre; Juana Menck de Romeu, María, Carmen, María Esther B. de Goessens, hermanas, hermanos políticos, tíos, sobrinos y demás deudos, ruegan a las personas de su amistad quieran acompañarlos en el acto del sepelio que se efectuará hoy a las 10 y 30, al Cementerio Central. Atención que agradecen desde ya. Casa mortuoria: calle Juan M. Blanes núm. 1162. Servicio a cargo de la COMPAÑIA N. DE MIRAMONTE.

TURF

EN MAROÑAS

PREMIO LINCE: 1200 METROS

1 **Diestro** 56|54, N. González. — Es nuestro candidato. Debe ganar.
2 **Gótico** 56, P. Moreno. — Muy indicado.
3 **Farabutto** 56, E. Ponciolo. — Reprisa bien preparado.
4 **Pibe Leña** 56, A. Batista. — Es el lance.
5 **Garufero** 56, M. Tapia. — Nos gusta poco.
6 **El Nato** 56, M. Bentancor. — Después de esta... de baja.
7 **Almafuerte** 56|54, S. Batista. — No lo creemos.
8 **Laurel** 56, I. Camacho. — Es difícil a pesar de su partida de hoy.
9 **Sicler** 56, N. Castro. — Cualquier cosita.
10 **Theo** 54|52, H. P. Cía. — Anda corriendo mucho. Es indicadísima.
11 **Ginebra** 54, L. Alvarez. — No la creemos.
12 **Blanca** 54, no corre.
13 **Vilardebó** 53|49, N. Bolonia. No lo creemos.

PREMIO MARIONETO: 1600 METROS

1 **Eucalipto** 54, A. Batista. Anda corriendo mucho. Es indicado.
2 **Tamagno** 54|52. N. González. Si no fueran sus manos...
3 **Guaso** 54. E. Ponciolo. Anda algo, pero contra éstos, difícil.
4 (**Mazzini** 54, no corre.
5 (**Bambino** 48. E. Rodríguez. De lo más indicado.
6 **Don Alberto** 51|48. H. P. Cía. Pronóstico de EL TELEGRAFO.
7 **Grisval** 51|49. S. Batista. No nos gusta nada.

PREMIO MAJESTIC: 1500 METROS

(Sin descargo para aprendices)

1 **Aguilucho** 55, no corre.
2 **Estero** 55. A. Batista. — Muy ligero pero flojo.
3 **Sedan** 55. no corre.
4 **Marabu** 55, N. González. No vale nada.
5 **Yimbo** 55, no corre. Otro de los que le disparan a Reussite.
6 **Reussito** 55. P. Moreno. La fija del día.
7 **Valencia** 53. E. Muraña. Anda corriendo bien.
8 **La Negrita** 53. dudosa. Cualquier cosita.
9 **Blondina** 53. no corre.

PREMIO SHAH LEAR: 1000 METROS

1 **Black Fox** 57, I. Leguisamo. Puede ganar.
2 **Kefir** 56|54, J. Pérez. Después de ésta, si aguanta, correrá bien.
3 **Garrafal** 55. A. Avero. Muy indicado.
4 **Don Gregorio** 55, M. Bentancor. Nuestra carta.
5 **Quico** 52, L. Alvarez. Puede ganar.
6 **Tete d'Allumette** 50, P. Moreno. Tiene bastante chance.

Concejo de A. Departamental

ORDENANZA SOBRE SUB-DIVISION Y VENTA DE TERRENOS

Artículo 1o. — Todo plano confeccionado para proceder a la venta de terrenos en subasta pública o privadamente, debe previamente ser presentado a la Dirección de Obras Municipales para obtener la aprobación de las alineaciones y división en lotes, si correspondiere.

Art. 2o. — En caso de anunciarse la venta de lotes, según planos que no sean copia exacta de los aprobados oficialmente, la Municipalidad podrá en todo momento impedir que se realice, recurriendo en caso necesario a la fuerza pública, sin perjuicio de aplicarse al interesado las sanciones que en la presente Ordenanza se establecen. En dichos planos deberá establecerse la constancia de haber sido aprobados por la Municipalidad.

Art. 3o. — Tanto a los propietarios de terrenos como a los rematadores que infrinjan las disposiciones precedentes, se les aplicará por cada lote vendido, sin que haya mediado la aprobación de la autoridad competente, una multa de diez a cien pesos, según la gravedad del caso.

Art. 4o. — La presente Ordenanza empezará a regir a los 30 días de su promulgación.

Montevideo, Octubre 28 de 1921.

Félix Saenz
Secretario

Luis P. Ponce

2517-Nov.-2.

Hipódromo Nacional de Maroñas

Programa para la reunión del Domingo 30 de Octubre

1.a carrera.—Premio LINCE (1914).—1.200 metros.—A las 14

STUDS Y ECURIES		PELO	E	K	PADRES
Imperio	1 Diestro	colorado	4	56	Saint Wolf—Dalriada
Esmeralda	2 Gótico	colorado	4	56	Saint Wolf—Gringuita
Libertad	3 Farabutto	colorado	4	56	Fúlmen—Frívola
R. Alcoba	4 Pibe Leña	alazán	5	56	Yago II—Amapola
La Fé	5 Garufero	alazán	4	56	Shah Jehan—Bacante
Alegría	6 El Nato	alazán	5	56	Pimiento—Satita
C. Argibay	7 Almafuerte	zaino	4	59	San Pascual—Popsy
C. Rodríguez	8 Laurel	zaino	4	55	Gil Blas—Reserva
Gordon	9 Sicler	zaino	5	55	Duque de Danzick-Mouette
Charrúa	10 Theo	alazana	4	54	King Charming—Resalá
7 de Enero	11 Ginebra	zaina	5	54	Reuss—Ginebrina
Massena	12 Blanca	alazana	4	51	Universal—Garrapata
Bridge	13 Vilardebó	oscuro	1	53	Champagne—Siglinda

2.a carrera.—Premio MARIONETO (1915).—1 600 metros.—A las 14.30

STUDS Y ECURIES		PELO	E	K	PADRES
El Derby	1 Eucalipto	alazán	5	54	Gil Blas—Saratoga
Balvano	2 Tamagno	zaino	6	51	Vasco—Eritrea
G. Buela	3 Guaso	alazán	4	51	Guazunambí—Dorothy
Atahualpa	4 Mazzini	zaino	3	54	King Charming-Deadlock
A. Heber	5 Don Alberto	colorado	3	51	Why Not—Missette
Urunday	6 Grisval	colorado	5	51	Val d'Or—Grislinda
J. J. J.	7 Bambino	alazán	3	48	King Charming—Cimbra

3.a carrera. — Premio MAJESTIC (1916). — 1 400 metros — A las 15

STUDS Y ECURIES		PELO	E	K	PADRES
Carlota	1 Aguilucho	tordillo	3	55	Universal—Primorosa
El Derby	2 Estero	alazán	3	55	Gil Blas—Espuma
El Mismo	3 Sedan	zaino	3	55	Delarey—Florinda
El Unico	4 Marabú	alazán	3	55	Universal—Garrapata
Champagne	5 Yimbo	oscuro	3	55	Champagne—Remembrance
Don Eustaquio	6 Reussite	oscura	3	55	Reuss—Brunilda
J. J. J.	7 Valencia	zaina	3	53	King Charming—Tórtola
Saca Chispas	8 La Negrita	oscura	3	53	Poker Star—Trottin
Libertad	9 Blondina	zaina	3	53	Why Not—La Blonde

4.a carrera. — Premio SHAH LEAR (1919). — 1 200 metros — A las 15.30

STUDS Y ECURIES		PELO	E	K	PADRES
La Carolina	1 Black Fox	zaino	5	57	Saint Wolf—Rosa Bonheur
Balvano	2 Kefir	tostado	5	56	Ginger Ale—Capuchina
Los Claveles	3 Garrafal	zaino	4	51	March Flower—Viznaga
Ojo de Agua	4 Don Gregorio	alazán	4	51	Guazunambí—Floriana
7 de Enero	5 Quico	alazán	5	52	Yago II—Zaimera
San Marcos	6 Tete d'Allumette	colorado	4	50	Arequito—Miss Earle

5.a carrera. — Premio MAROÑAS. — 1.800 metros.—A las 16

STUDS Y ECURIES		PELO	E	K	PADRES
23 de Octubre	1 Viriato	alazán	3	57	Universal—Porteña
El Peñasco	2 Peñasco	colorado	3	55	Charming—Victorina
Concordia	3 Metropole	alazán	3	53	Maroñas—Lavender Hill
19 de Abril	4 Mendocino	zaino	3	53	Montcock—Elida
Gianelli P.	5 Whisper	zaino	3	50	Maroñas—Sotto Voce
El Derby	6 Cardal	zaino	3	49	Gil Blas—Clonmackil
Maroñas	7 Gratia Plena	zaina	3	47	Maroñas—Blushing Bride

6.a carrera.—Premio EL 75 (1918).—1 600 metros.—A las 16.30

STUDS Y ECURIES		PELO	E	K	PADRES
La Revancha	1 Flor de Fango	zaina	4	57	Chamberlin—Flower of the Loch
R. Alcoba	2 Manacha	colorada	4	48	Volador—Tachuela
Alegría	3 Malaquita II	zaina	4	53	Oquendo—Bury
A. Heber	4 Tanguera	alazana	4	53	Delarey—North Star
Los Dos	5 Zaire	zaina	4	51	Sandal—Trega
Eclair	6 Qui Vive!	alazana	5	50	Alumine o Amsterdam Quimera
Fraternidad	7 Tetis	colorada	4	50	Le Samaritain—Cepa
Mal Paso	8 Doctrina	alazana	6	50	El Diamante—Dapper
Olimar	9 La Payanca	zaina	4	48	Bend'Or—Beauty
Don Alfonso	10 Silena	alazana	1	47	Sandunguero—Sonda
Maroñas	11 Tout de Suite	doradilla	3	45	Maroñas—Escalera Real

7.a carrera. — Premio LUCAS GOMEZ (1920). — 1.400 metros — A las 17

STUDS Y ECURIES		PELO	E	K	PADRES
Los Dos	1 Panoli	zaino	5	57	Sandunguero—Luz Mala
Alegría	2 Lucas Towers	colorado	4	53	Carlos XII—Figurita
La Revancha	3 Flor de Fango	zaina	4	53	Chamberlin—Flower of the Loch
El Peñasco	4 Bienvenido ex Rey Puesto	colorado	5	50	Charming—Excelsa
La Carolina	5 Vigilant	colorado	5	49	Amsterdam—Victoire

8.a carrera.—Premio BENZ (1917).—2.200 metros.—A las 17.35

STUDS Y ECURIES		PELO	E	K	PADRES
Saca Chispas	1 Marcelaine	zaino	4	60	Porteño—Manisa
La Agraciada	2 Nubarrón II	zaino	4	56	Oquendo—Sincera
Don Arturo	3 Marocco	alazán	5	53	Your Majesty-Lookingglass
Las Aguilas	4 Windsor	zaino	4	51	Maroñas—Sweet Rosaleen
Goayabos	5 Riquet	tordillo	5	50	Your Majesty—La Fé
Progreso	6 Misterio	zaino	4	49	Pillo—María Elvira
19 de Abril	7 Gazcón	alazán	7	45	Chill II—Caledonia
Libertad	8 Prendusky	zaino	6	43	Evergreen—Misha
La Suerte	9 Carcare	zaino	4	40	Orador—Yerba Virgen

PREMIO MAROÑAS: 1800 METROS

1 **Viriato** 57, M. Tapia. Los gusta en fija. Puede hacerse.
2 **Peñasco** 55, J. Silveira. Correrá muy bien.
3 **Metropole** 53, I. Leguisamo. Candidato de EL TELEGRAFO.
4 **Mendocino** 53, P. Moreno. Tiene que correr bien.
5 **Whisper** 50, E. Ponciolo. Les gusta una enormidad.
6 **Cardal** 49, A. Batista. Lance posible.
7 **Gratia Plena** 47, H. P. Cía. No nos gusta.

PREMIO EL 75: 1600 METROS

1 (**Flor de fango** 57, no corre.
2 (**Manacha** 48, A. Batista. Si la corren bien puede ganar.
3 **Malaquita II** 53|51, N. González. Con este peso, indicadísima.
4 **Tanguera** 53, M. Tapia. Nos parece que le falta algo.
5 **Zaire** 51, P. Moreno. La correrán con más ganas que los otros días? Anda mucho.
6 **Qui Vive!** 50, M. Bentancor. No nos gusta.
7 **Tetis** 50|46, C. Ibarra. Anda bien, pero con esa monta...
8 **Doctrina** 50, E. Ponciolo. — ¡Qué bien estaría en un haras!
9 **La Payanca** 48, A. Avero. Correrá bien.
10 **Silena** 47|45, S. Batista. Nuestro pronóstico.
11 **Tout de Suite** 45|43. H. P. Cía. Temible con este peso.

PREMIO LUCAS GOMEZ: 1400 METROS

(Sin descargo para aprendices)

1 **Panoli** 57, P. Moreno. Puede acertarse.
2 **Lucas Towers** 53, N. González. El lance.
3 **Flor de fango** 53, A. Batista. Tiene una corrida en 1'41". Acaso...
4 **Bienvenido** 50, A. Avero. No debe perder.
5 **Vigilant** 49, I. Leguisamo. Es difícil que repita...

PREMIO BENZ: 2200 METROS

1 **Marcelaine** 60, dudoso. Mucho peso.
2 **Nubarrón II** 55|52, N. Bolonia. Hoy corrió una enormidad. Indicadísime.
3 **Marocco** 53, M. Tapia. Dicen que les gusta. Acaba de correr como un perro.
4 **Windsor** 51, P. Moreno. Lo pronostica EL TELEGRAFO.
5 **Riquet** 50|46, F. A. Gómez. Si dispara a la punta, ¿quién lo ataja?
6 **Misterio** 45, I. Leguisamo. Puede ganar.
7 **Gazcón** 45, A. Avero. Lance algo difícil.
8 **Prendusky** 42|40, H. P. Cía. Al vasco le gusta. A nosotros no.
9 **Carcare** 40, S. Batista. Batacazo factible.

Turf argentino

Competidores y montas

Premio AVICENIA (1911)
1 700 metros

1 Fibra 57, C. Fennecio.
2 [illegible] 57, H. Acosta.
3 Punta Chica 57, E. Ruiz.
4 Fedora 57, I. Di Tomasso.
5 Pasa Pasa 57, X. X.
6 Fresilla 57, S. Ruiz.
7 Pautorza 54, R. Peña.
8 Atlanta 54, no corre.

Premio OCURRENCIA (1915)
1 800 metros

1 Chingola 56, R. Carabajal.
2 Ida 56, F. Arcuri.
3 Semblanza 56, R. Pelletier.
4 Malagradecida 56, T. Torrija.
5 Royal Hope 56, M. Acosta.
6 Yerbera 56, D. Torterolo.
7 Mazurca 56, S. Ruiz.
8 Marfille 56, R. Rivero, dudosa.
9 Florista 56, E. Saavedra.

Premio CANTARIDINA (1916)
1 100 metros

1 Ra[illegible] 56, F. Arcuri.
2 [illegible] 56, R. [illegible]
3 [illegible] 56, no corre.
4 Chile 56, D. Torterolo.
5 Vagabunda II 56, R. Carabajal.
6 M[illegible] 56, R. [illegible], dudoso.
7 [illegible] 56, X. X.
8 [illegible] 56, A. [illegible]
9 [illegible] 56, no corre.
10 [illegible] 56, [illegible]
11 [illegible] 56, [illegible]
12 Minion 56, E. [illegible]
13 Teté 56, E. Ruiz.
14 F. Francés 56, [illegible]
15 Sebastopol 56, [illegible]
16 Tala 56, E. [illegible]

Premio DIVINIDAD (1917)
1 700 metros

1 Muley 59, F. Arcuri.
2 Kim 59, no corre.
3 Flores 58, R. Pelletier.
4 Ipso Facto 57, J. González.
5 Tamba 56, M. Lema.
6 Diamond Bi[illegible] 55, no corre.
7 Dinatre 55, no corre.
8 Carlovingio 54, C. Fennecio, dudoso.
9 Mulato 54, J. Fernández.
10 (Visto 51, no corre.
11 (Roole 50, no corre.
12 Point du Jour 50, M. Altamirano.

Premio SELECCION (Clásico)
2 000 metros

1 Delleatesse 55, R. Carabajal.
2 Pederoca 55, S. Ruiz.
3 Dorcent 55, M. Lema.
4 Malqueridc 55, F. Arcuri.
5 Indiada 55, D. Torterolo.
6 Lys 55, C. Fennecio.
7 Estampilla 55, no corre.
8 Cyrene 55, F. M. Cassano.
9 Berceuse 55, N. Vignati.

Premio OMEGA (1918) — 1629 metros

1 Ras 57, S. Ruiz.
2 Tripitas 57, no corre.
3 Colastiné 54, no corre.
4 Don't 54, D. Torterolo.
5 Caballero 54, no corre.
6 Tiépolo 54, M. Lema.
7 Chirutichá 54, no corre.
8 Capriche 54, no corre.
9 Trolero 54, J. di Tomasso.
10 El Matacute 54, M. Altamiranda.
11 Paso Doble 54, no corre.
12 Zas! 54, dudoso.
13 Tartarín 54, R. Pelletier.
14 Gran Sujeto 54, R. V. Lanatti.
15 Floripón 54, R. Carabajal.

Premio CARTAGENA (1919) — 1690 metros

1 Esdeflaja 60, no corre.
2 Testaferro 52, M. Lema.
3 Next (x) 50, R. Pelletier.
4 Telediró 48, M. Acosta.
5 Codiciosa 45, no corre.
6 Muley 45, no corre.
7 Desterro 40, R. Peña.
8 Reve Doré 40, A. Cassagne.
(x) Ex Roldán.

Premio DEMOCRACIA (1920) — 2500 metros

1 Garrotín 62, M. di Biassi.
2 Retahila 52, M. Acosta.
3 Tapado 49, no corre.
4 Ranquelino 48, J. Fernández.
5 Farman 47, E. Ruiz.
6 Kim 42, no corre.

Corresponsal.

Hipódromo Nacional de Maroñas

Programa para la reunión del Miércoles 2 de Noviembre

1.a carrera. — Premio CARDAL.—1.300 metros.—A las 14

STUDS Y ECURIES		PELO	E	K	PADRES
Sans Souci	1 Berretín	zaino	4	54	Pillo—Brisa
Almirante	2 Cuenta Musas	zaino	4	51	Argyll—Jacula
Humaitá	3 Torayo	tostado	4	54	Guazunambí—Miss Chamberlain
Atucha	4 Delmus	zaino	4	54	Almagro—Sandunga
Ipiranga	5 Batacazo	alazán	5	54	Fakir II—Slip Knot
Gordon	6 Hidarnes	doradillo	6	54	Pearl River—Termópila
"	7 Sobeya	alazana	4	52	Le Lancier—Baratija II
Disloque	8 Armistice III	zaino	4	54	Fourire o Ramrod—Epingle d'Or
La Porteña	9 War-days	doradillo	4	54	Why Not—Regalía
Radical	10 Camouflage	doradillo	5	54	Iyapó—Lunnette
Ravenna	11 Rodó	zaino	4	54	San Pascual—Nora
O. Camacho	12 No tiene nombre	tostada	4	52	San Pascual-Pieter's Girl
Prometeo	13 Petipieza	colorada	4	52	Bronce—Pure Lass

2.a carrera. — Premio HUSAR.—1 600 metros.—A las 14,30

STUDS Y ECURIES		PELO	E	K	PADRES
Don Arturo	1 Tucapel	tordillo	4	55	Saint Wolf—Table Ronde
R. Alcoba	2 Pibe Leña	alazán	5	51	Yago II—Amapola
Oriental	3 Chumbazo	tostado	4	55	San Giuliano—Inés
El Derby	4 Eucalipto	alazán	5	53	Gil Blas—Saratoga
G. Buela	5 Guaso	alazán	4	53	Guazunambí—Dorothy
Aurinegro	6 Carpetero	doradillo	4	53	Coronado—Lady Dulcinea
Los Cerrillos	7 Farandol	colorado	4	51	Maroñas—Farfalla
La Agraciada	8 Rosagante	zaino	3	49	Gradely—Alforja
La Cabaña	9 Cabañero	zaino	3	49	Orador—Mendiga
La Porteña	10 War-days	doradillo	4	47	Why Not—Regalía

3.a carrera. — Premio A RECLAMAR.—1 400 metros.—A las 15

STUDS Y ECURIES			PELO	E	K	PADRES
J. J. J.	1 Maris Stella	1000	alazana	3	58	King Charming—Atlántida
Oriental	2 Quaker	700	colorado	5	51	Pillo—Quaga
Escocés	3 Pictorial	300	doradillo	6	52	Amsterdam—Presumption
Orlando	4 Mimado	400	doradillo	7	51	Mac Chesney-Piedra Verde
Las Margaritas	5 Kolosal	500	zaino	5	50	General—Federina
Ojo de Agua	6 Volcan	500	tordillo	8	50	Le Samaritain ex Leopard-Pelo de Cr.
Atahualpa	7 Mazzini	500	zaino	3	50	King Charming-Deadlock
Alegría	8 Timbrel	100	zaino	7	48	Tímido—Harebell
María Elisa	9 Manuelito	200	alazán	5	47	Carlos XII—Golconde
Res Non Verba	10 Ramuntcho	400	zaino	5	48	Your Majesty—Poppy II
Charrúa	11 Theo	200	alazana	4	42	King Charming—Resalá

4.a carrera. — Premio ENCANTADORA. — 1 600 metros. — A las 15.30

STUDS Y ECURIES		PELO	E	K	PADRES
La Suerte	1 Teniente	zaino	5	57	Oficial—Revancha
" "	2 Le Matin	tordillo	4	53	Folleto—Madrugada II
J. J. J.	3 Bambino	alazán	3	55	King Charming—Cimbra
El Mortal	4 Zebir	colorado	4	53	Fúlmen—Zoila
Los Cerrillos	5 Farandol	colorado	4	53	Maroñas—Farfalla
Libertad	6 Farabutto	colorado	4	52	Fúlmen—Frívola
C. Argibay	7 Almafuerte	zaino	4	52	San Pascual—Popsy
G. Buela	8 Bufalo Bill	zaino	5	52	Pillo—Begonia
Eclair	9 Aviador	zaino	4	52	Pillo—Agua Blanca
Maroñas	10 Gratia Plena	zaina	3	51	Maroñas—Blushing Bride
Massena	11 Blanca	alazana	1	50	Universal—Garrapata

5.a carrera. — Premio MARCUS. — 1.300 metros. — A las 16

STUDS Y ECURIES		PELO	E	K	PADRES
Carlota	1 Aguilucho	tordillo	3	55	Universal—Primorosa
Champagne	2 Pillucio	zaino	3	55	Pillo—Hirondelle
El Derby	3 Estero	alazán	3	55	Gil Blas—Espuma
La Agraciada	4 Armisticio	zaino	3	55	Gradely—Lille
El Gaid	5 No place	zaino	3	55	Pillo—Maneto
El Mismo	6 Sedan	zaino	3	55	Delarey—Florinda
El Unico	7 Marabú	alazán	3	55	Universal—Garrapata
Diógenes	8 Linterna	alazán	3	55	King Charming—Madame Roland
Don Eustaquio	9 Reussite	oscura	3	53	Reuss—Brunilda
J. J. J.	10 Valencia	zaina	3	53	King Charming—Tórtola
" "	11 Maris Stella	alazana	3	53	King Charming—Atlántida
Libertad	12 Blondina	zaina	3	53	Why Not—La Blonde
Escocés	13 Colita	tordilla	3	53	Why Not—Colilla

6.a carrera.—Premio CRUZADO.—1 200 metros.—A las 16.30

STUDS Y ECURIES		PELO	E	K	PADRES
A. Heber	1 Don Alberto	colorado	3	57	Why Not—Missette
J. J. J.	2 Bambino	alazán	3	55	King Charming—Cimbra
" "	3 Valencia	zaina	3	49	King Charming—Tórtola
9 de Julio	4 Salvaje	zaino	3	55	Elcano—Selva Negra
Piedras Blancas	5 Mizuja	zaina	3	55	Carlos XII—Juliana
El Potrillo	6 Frascuelo	colorado	3	55	Richardo—Filigrana
La Agraciada	7 Obelo	tordillo	3	55	Oquendo—Lutivine
Lavalleja	8 Miguel Angel	alazán	3	54	Delarey—Etoile Rouge
Goayabos	9 Encantadora	alazana	3	53	Diamond Jubilee—Elástica
María Cecilia	10 Chiquitina	zaina	3	51	César Borgia—Character

7.a carrera. — Premio VIRIATO — 1.700 metros — A las 17

STUDS Y ECURIES		PELO	E	K	PADRES
F. Milla	1 La Carabela	colorada	4	59	Pearl River—Colombia
La Agraciada	2 Guinpool	tordillo	5	56	The Whirlpool—Guindilla
El Mismo	3 Lucas Gomez	oscuro	4	53	Reuss—Hiena
Los Dos	4 Panoli	zaino	5	47	Sandunguero—Luz Mala
Alegría	5 Lucas Towers	colorado	4	43	Carlos XII—Figurita
Oriental	6 Avant Garde	zaina	5	1[illegible]	Battifondo—Bombe Glacée

8.a carrera.—Premio VALANA.—1.800 metros. — A las 17.35

STUDS Y ECURIES		PELO	E	K	PADRES
Sans Atout	1 Anhelo	alazán	5	57	Sans Atout—Ana María
La Carolina	2 Black Fox	zaino	5	53	Saint Wolf—Rosa Bonheur
Saca Chispas	3 Cerrinas	zaino	4	50	Index—Florecilla
Los Claveles	4 Garrafal	zaino	4	50	March Flower—Viznaga
Ojo de Agua	5 Don Gregorio	alazán	4	50	Guazunambí—Floriana
Escocés	6 Pictorial	doradillo	6	49	Amsterdam—Presumption
Don Arturo	7 Tucapel	tordillo	4	49	Saint Wolf—Table Ronde
Gianelli P.	8 Whisper	zaino	3	47	Maroñas—Sotto Voce
San Marcos	9 Tete d'Allumette	colorado	4	48	Arequito—Miss Earle

EL MATCH A BENEFICIO DEL CIRCULO DE LA PRENSA ARGENTINO

El hecho de que el team brasileño parta el martes en el "Lutetia" ha hecho que quedase sin efecto la realización del match a beneficio del Círculo de la Prensa argentino, que se efectuaría con un team de la Asociación Argentina.

INFORMACION LOCAL

Los encuentros de hoy

ASOCIACION URUGUAYA

1 División

Copa Peyrou: Nacional-Liverpool, en el Parque Central, 2 y 45. Juez: señor Aphesteguí; sustitutos: Cambre y Deluca.

Uruguay Onward-Reformers, en Belvedere, 2 y 45. Juez señor Lombardi; sustitutos: Cerriolo y San Román.

Intermedia

Fénix-Miramar, en el Parque Capurro (solamente diez minutos), a la 1 y 30. Juez señor Irigoin.

Rampla Juniors-Combinado, en el mismo field, a las 3. Juez señor Irigoin.

MARITIMAS

LOS AGENTES DE VAPORES

Una solicitud

En virtud de que las autoridades aduaneras aplican multas a los agentes de vapores que introducen determinados bultos en los depósitos generales, que por disposiciones vigentes deben ser sometidos a un almacenaje especial, los agentes referidos han resuelto presentarse ante la Dirección General de Aduanas, solicitando se sustituya la actual reglamentación, de manera tal que todas las mercaderías puedan ser depositadas en los depósitos generales por un plazo prudencial, con la obligación para el interesado de presentarse después solicitando el traslado de los artículos que por su especie deban colocarse en los departamentos especiales.

ALMANZORA

Recaló ayer en nuestro puerto, el vapor inglés "Almanzora" procedente de Buenos Aires en viaje para Southampton.

Hará su primera escala en el puerto de Santos. Tomó pasajeros y correspondencia.

GELRIA

Mañana debe llegar a nuestro puerto procedente de Amsterdam y escalas el vapor holandés "Gelria" del Lloyd Real Holandés.

Transporta numerosos pasajeros, carga y correspondencia.

PRINCIPESSA MAFALDA

Tiene anunciada su salida hoy de nuestro puerto, el vapor italiano "Principessa Mafalda" con destino a Génova y escalas.

Embarcará pasajeros carga y correspondencia.

MARQUESA

Con procedencia de Liverpool y escalas, llegó ayer a nuestro puerto, el vapor inglés "Marquesa", de la agencia Houldes Brothers y Co.

Transporta pasajeros, carga y correspondencia.

FLUVIALES

Salió anoche para Buenos Aires, el vapor "Ciudad de Buenos Aires".

Llega y sale hoy el "Cabo Santa María".

HIGHLAND PIPER

En el día de hoy tiene anunciada su salida de nuestro puerto, el vapor inglés "Highland Piper", de la Nelson Line.

Embarcará pasajeros, carga y correspondencia.

HURON

En el día de hoy zarpará de Nueva York, con destino al Río de la Plata, el vapor americano "Huron" de la Munson Line.

Conducirá numerosos pasajeros para el Brasil y ambos puertos del Plata.

CORRESPONDENCIA DIARIA

—Salió correspondencia ayer con destino a Brasil y Europa por intermedio del vapor inglés "Almanzora".

—Fué repartida ayer el despacho que transportó de Europa el vapor "Marquesa".

—Hoy arribará despacho en el "Vasari" procedente de Norte-Centro América y Brasil.

Saldrá hoy correspondencia para Brasil y Europa, por intermedio de los vapores ingleses "H. Piper", e italiano "Principessa Mafalda".

"VASARI"

Hoy a primera hora llegará a nuestro puerto, procedente de Nueva York y escalas en Barbados y Río Janeiro, el postal norteamericano "Vasari", de la Lamport Holt. Conduce pasaje, correo y carga general, para este y el vecino puerto.

DUCA D'AOSTA

Esta nave de la Navegazione Generale Italiana, recaló anoche en Santos, de donde seguirá para nuestro puerto, donde debe hallarse el 1o. de Noviembre.

Procede de Génova, y escala en Barcelona, de donde conduce numerosos pasajeros de proa.

INFANTA ISABEL DE BORBON

El 3 de Noviembre próximo tiene anunciada su salida para Barcelona, el lujoso postal español "Infanta Isabel de Borbón".

MOVIMIENTO DE VAPORES

Entrados. — De Buenos Aires, ingleses "Nasmith" y "Almanzora", portugués "Tras os Montes", inglés "Marquesa", de Newport News; nortcamericano "Seatle Spuit", de Philadelphia.

Salidos. — Para Buenos Aires argentino "Holanda", para Hamburgo, americano "Kermit", alemán "Harvesteim", holandés, "Alcon", portugués "Tras os Montes", para Southampton, inglés "Araguaya", para Tampico, norteamericano "W. C. Teagle", inglés "Ovia" para Tartal.

CABOTAJE

Paylebot nacionales: de Santa Lucía, "2o. Catalán", "Concepción Madre" y "Diana"; de Carmelo "Reina Villegas"; de Palmira, "Nuovo Ceres".

Para Mercedes, buque motor nacional "Feliz Fortuna", para Carmelo "Elisa", para Palmira, paylebot nacional "San Gambarino".

VAPORES EN RADIO

De ultramar. — "Scatteles-pirito".

Para ultramar. — "Tras Os Montes", "Marquesa", "Almanzora".

DEPORTES Y DEPORTISTAS

EL CAMPEONATO SUD-AMERICANO

A POCAS HORAS DE LA MAGNA JORNADA ENTRE URUGUAYOS Y ARGENTINOS

La espera será ya breve. Están a punto de concluir las inquietudes y las incertidumbres. Muy pronto el sistema nervioso se rendirá en brazos del marasmo. Difícil es saber si de nuevo retrograrse la crisis y luego el decaimiento, lo que a pesar de todo, anclamos febrilmente. Si una vez más en este magnífico certamen nos vemos en el trance de vivir angustias o esperanzas, si una vez más la expectativa nos conmueve, será por que los nuestros se impondrán frente a los argentinos. Y como los temperamentos jóvenes no podemos existir sin las tensiones y sin expectativas, nos complacemos en el halago de lo que conmueve, anhelaríamos de mil amores una final decisiva, emocionante, donde la lucha se haga de igual a igual, con idéntico porcentaje de probabilidades, gigantescamente.

Pero es que acaso existen posibilidades? Evidentemente, sí! Aceptamos sin ninguna discrepancia que el efectivo argentino está colocado en un terreno netamente favorable. La victoria de los paraguayos obtenida frente al once uruguayo así como las perfomances fructíferas de los locales, determinaron una situación peligrosa para los nuestros. Desde 1916 a la fecha, es la primera vez que llegan a cumplir su compromiso último en condiciones tan desagradables. Quizá por eso, la avidez de los aficionados se dilata de continuo, paulatinamente. Por más excepticismo que predomine en cada uno, la opisión general persuade y contamina. Subyuga. Posee arrestos desconocidos. Electriza.

Esta gente, con el orgullo de quienes contaron en sus filas a los campeones más imponentes de América dentro del sector football, desespera por conseguir el título máximo. Ha sido una ingratitud olímpica, una desconsideración de la fortuna, el hecho de que la copa reluciente sólo permanezca en Buenos Aires como mercadería de tránsito. De ahí que la aspiración asume relieves insólitos, y de ahí también, que ante la inminencia de coronar al fin tanto desvelo, el entusiasmo se ensanche hasta lo infinito. Es un entusiasmo alejado de lo común. Indisimulado e indisimulable. Bendito entusiasmo propenso a los desbordes y capaz de los excesos.

Hemos afirmado que las fuerzas en pugna ofrecen sus puntos de contacto. Se parecen mucho en bondades y defectos, en alma y en vida, en características y en detalles. Por eso el temor de adelantar vaticinios.

El team favorito de este pueblo portentoso no sólo dispone de ventajas fundamentales en lo que dice referencia con su posición, sino que también, cuenta con preparación más esmerada y con armonía innegable. Le ha dado el "fixture" las facilidades mayores, otorgándole tiempo para ir mejorando. En treinta días, tres partidos y las horas disponible las han aprovechado con acierto, siguiendo un training" tan eficaz como metódico. Si antes no aceptaban complacidos el puritanismo, hoy lo han impuesto por iniciativa propia, después del resurgimiento de los "colestes". Han abarcado el problema, comprendiendo su verdadera situación. Desde el "vamos!" de rigor comenzará el derroche de energías a fin de tranquilizar un tanto el espíritu y quebrar la resistencia enemiga así como sus encantos mejores.

Será una lucha impresionante, rica en emociones pero pobre como exposición de juego. En los primeros veinte minutos parecerá un match entre viejos rivales de barrio que buscan el ascenso.

Ataques en uno y otro campo, inseguridades, deficiencias de organización, emergencias preciosas malogradas por el afán irresistible de usufructuarlas, avances temerosos, exentos de toda decisión. Y poco a poco, a medida que unos y otros vayan familiarizándose, aumentará la bizarría y se acrecentarán las acometividades y los esfuerzos, y culminará el entusiasmo patriótico.

NUESTRO TEAM

En cuanto a la constitución definitiva del elenco, puede adelantarse será ésta: Beloutas; Benincasa y Foglino; Marroche, Zibecchi y Broncini; Somma, Romano, Piendibene, Casanello y Campolo. En caso de que Zibecchi no se encontrara de acuerdo con las exigencias del lance, le substituirá Molinari, siendo Pérez un candidato en puertas por cualquier cosa que ocurra.

Los jugadores permanecerán en Olivos hasta hoy después de almorzar. Si vencen quedarán dos días en libertad debiendo reconcentrarse otra vez en el Hotel "Villa Carapachay", el miércoles próximo de mañana, por que en esa hipótesis, la delegación uruguaya no aceptará que la final se dilucide el martes, aquí día feriado.

Si por el contrario, pierden o empatan, esta misma noche regresarán casi todos a Montevideo.

EL EFECTIVO ARGENTINO

Una sola modificación se ha introducido en el bando adversario. En lugar de Presta, reaparecerá López, capitán de Boca Juniors, solucionado un inútil entredicho suscitado a raíz de su justificada exclusión. Los demás son los mismos que le ganaron a los paraguayos, o sea: Tesorieri; Celli y Bearzotti; López, Dellavalle y Solari; Calomino, Libonatti, Sarupo, Echevarría y González.

LOS PARAGUAYOS JUGARAN EL MIERCOLES EN MONTEVIDEO

Las gestiones que se venían realizando para que el equipo combinado paraguayo jugase en Montevideo ha tenido el más completo éxito.

Un telegrama recibido desde Asunción autoriza a los delegados para venir el miércoles con el team a medirse con un equipo representativo de nuestra Asociación.

Es de imaginarse el interés que este match ha de despertar máxime teniendo en cuenta la derrota que infligieron al cuadro celeste.

Banco de Crédito

Casa Central: MISIONES 1423

AGENCIA: Grecia 481 — (Villa del Cerro).

CAPITAL INTEGRADO $ 2.500.000.00
RESERVAS . . . . . . » 500.000.00

PAGA POR DEPOSITOS

En Caja de Ahorros 6 ojo anual
A Plazo fijo . . . 6 1|2 »

Entrega Gratis Alcancías a los depositantes

Emite giros sobre todas las ciudades y pueblos de América y Europa

Giros sobre todos los pueblos de Italia por intermedio de sus corresponsales: Banco di Roma, Crédito Italiano, Banca Commerciale Italiana y por el Servicio Postal Italiano.

Paga cupones del Prestito Italiano

REALIZA TODA CLASE DE OPERACIONES BANCARIAS

ELIXIR de NOGUEIRA

Empleado con exito para las siguientes molestias:

Ulceras. Tumores. Sarnas. Crestas. Dartros. Fístulas. Espinas. Gonorrheas. Escrófulas. Bubas. Reumatismo en general. Dolores de pecho. Latidos de las arterias del pescuezo. Tumores de los huesos y finalmente TODAS LAS MOLESTIAS PROVENIENTES DE LA SANGRE IMPURO.

GRAN DEPURATIVO DE LA SANGRE

BRAGUEROS

Hay de muchas clases y precios más o menos pero todos adolecen de capitales defectos, hasta los más parecidos a los nuestros, los cuales son suaves y de fácil y rápida colocación, invisibles hasta el tacto, de pelota de agua y sin fierros en su mayoría. Pueden usarse hasta para dormir haciéndose así junto con nuestro tratamiento especial y para caso concreto una curación radical en todas las edades y sexos. Pidan folletos o háganos una visita sin compromiso y se convencerán aunque hayan probado todos. FAJAS PARA TODOS DEFECTOS DE VIENTRE Y OPERADOS EN GENERAL. CONSULTAS GRATIS de 9 a 5 pm.

Calle Buenos Aires 404 esq. Zabala Montevideo

REMATES

ALBERTO FRAGA ORZABAL

JUDICIAL

CASITA CHICA EN LA CIUDAD NUEVA — EXCEPCIONALMENTE UBICADA.

Calle Gaboto N.o 1161 entre las de Maldonado y Canelones

EL 12 DE NOVIEMBRE A LAS 4 p. m.

En su ubicación venderé esta propiedad la que consta de 3 piezas, patio de servicio, etc. rodeada de tranvías y a pocos minutos del centro. Venta liberal y al alcance de todos los bolsillos.

BASE: $ 2666.66 cts. y de acuerdo con el siguiente edicto JUDICIAL. De mandato del Señor Juez Letrado de Comercio de primer turno, Doctor Don Manuel P. Silva, se hace saber que el día doce de Noviembre próximo venidero a las cuatro de la tarde, en el lugar de su ubicación, el Rematador Señor Alberto Fraga Orzabal, asistido del Alguacil y del Actuario del Juzgado, va a proceder a la venta, en remate público, al mejor postor, bajo la base mínima de las dos terceras partes de su tasación, del siguiente bien. Un solar de terreno con sus construcciones, situado en el Cordón, novísima Ciudad de este Departamento, empadronado con el número mil seis cientos cincuenta y uno, con cinco metros y cinco centímetros de frente al Este a la calle Gabot, número mil ciento sesenta y uno, entre las calles Canelones y Maldonado; siete metros y cuarenta y cinco centímetros en la línea del fondo al Oeste, lindando con José Garrido; doce metros y cuarenta y cinco centímetros al Norte, lindando con Lázaro Escaglia de Bulla; y doce metros y seis centímetros al Sur lindando con Francisco Falaci. Se previene: a) que el mejor postor deberá consignar en el acto del remate el diez por ciento de su oferta en garantía de la misma. b) Que los títulos están depositados en el Banco de Cobranzas, Locaciones y Anticipos, calle Sarandí esquina Zabala, donde pueden ser examinados por los interesados, durante el término de ley. Esos títulos están hipotecados al Banco citado en garantía de un préstamo de dos mil quinientos pesos, que devenga el nueve por ciento de interés anual. c) Que los autos están en el Juzgado Letrado de Comercio de primer turno, Rincón 478. d) Que el bien fué tasado en la suma de cuatro mil pesos. Esta venta ha sido decretada en los autos caratulados: Carlos Pfeiff y Cía. con Francisco de Paula Costa. Cobro Ejecutivo de pesos, que se tramitan por este Juzgado. Montevideo, Octubre 22 de 1921.

Mateo Mario Figares
Escribano Público

Carteles e informes al martillero: Pampas 2008, Telef. 1463, Aguada. 2176-Nov.-12

ALBERTO FRAGA ORZABAL

JUDICIAL

Una casa-quinta en el Camino Aldea No. 206, frente a la calle Cairoli, con el tranvía No. 24 por su frente, y a 50 metros de Larrañaga.

El 30 de octubre, a las 4 de la tarde.

Venderé en su ubicación esta propiedad, que consta de un edificio de 5 piezas, techo a la porteña, hall, baño, luz, 2 piezas para quinteros, una gran quinta con cantidad de árboles, y otras mejoras. La venta se efectuará por la ínfima base de 5.500 pesos, y de acuerdo con el siguiente

EDICTO. Por mandato del Señor Juez Letrado de 1o Civil de 2o turno Doctor Jaime Cibils Larravide, dictado en los autos caratulados: "Sucesión de Josefa Poc de Basso", se hace saber al público que el día 30 del corriente octubre, a las 4 de la tarde y en el lugar de su ubicación, se va a proceder por el Sr. Martillero Don Alberto Fraga Orzabal, asistido del actuario y Alguacil del Juzgado a la venta en remate público en un solo lote, del siguiente bien. Una fracción de terreno con los edificios y mejoras que contiene, compuesta por seis solares que se describen: A. Un solar de terreno situado en el barrio conocido por Bella Vista de este Departamento, compuesto de una área de 385 metros, 94 decímetros, señalado con el número 36 del plano levantado por don Casimiro A. Pfafly en enero 2 de 1892, teniendo 8 metros 58 centímetros con frente al Norte a la calle Pública, por 42 metros 95 centímetros de fondo lindando por el Este con el solar número 37, y por el Oeste con el número 35, así como por el Sur con los solares números 30 y 31. — B. Otro solar de terreno contiguo al anterior, situado en el Barrio Bella Vista, paraje de este Departamento, señalado en el plano levantado por el Sr. Casimiro A. Pfafly en enero de 1892 con el número 37, compuesto de 368 metros 24 decímetros cuadrados encerrados así: 8 metros 59 centímetros de frente al Norte a calle Pública: de 17 metros por 42 metros 95 centímetros de fondo al Sur, por donde linda con el solar número 30; por el Este, con los números 38 a 41, y por el O. con el número 36. — C. Otro solar de terreno situado en el Barrio Bella Vista, paraje de este Departamento, señalado con el N.o 30 del mencionado plano Sr. Pfafly, con el empedrado, y cerca del frente pago, compuesto de 516 metros y 75 decímetros, cuadrados, que se deslindan así: 10 metros 75 centímetros de frente al Sur al Camino de la Aldea; 48 metros 49 centímetros en el costado Este, confinantes con el solar número 29; en el del Oeste mide 47 metros 72 centímetros, y linda con el solar número 31; y en sus fondos, al Norte, 10 metros 74 centímetros linderos con el solar número 37 y parte del 36. — D. Otro solar contiguo a los anteriores, señalado en el plano levantado por el Señor Agrimensor Pfafly el 2 de enero de 1892, con el número 31, compuesto una área de 508 metros 38 decímetros cuadrados, que se deslindan así: 10 metros 75 centímetros de frente al Sur al Camino de la Aldea; 47 metros 72 centímetros en la línea del Este lindando con el solar 30; 46 metros 95 centímetros en la del Oeste, por el cual linda con el solar número 32; y en la del fondo, 10 metros 74 centímetros, lindando con los solares 35 y 36. — E. Dos solares de terreno contiguos a los anteriores, ubicados en este Departamento de Montevideo, paraje Bella Vista, denominado La Aldea, señalados en el plano levantado por el Agrimensor Don Casimiro A. Pfafly con los números 38 y 39, compuesta la superficie de ambos, por estar unidos, de 590 metros 30 centímetros cuadrados, o sean 17 metros 18 centímetros de frente al Este a la calle pública; de 17 metros, por 34 metros 36 centímetros de fondo, que por formar esquina son también frente al Norte a otra calle pública, de 17 metros, paralela al Camino de La Aldea; linda por el Sur con el solar 40, por el Oeste con el lote 37. Estos bienes, por estar unidos, forman un área total de 2352 metros con 61 centímetros, y están aforados para el pago del Impuesto Inmobiliario en la suma de $ 5.500, según planilla número 26087. — SE PREVIENE: 1o. Que no se admitirá oferta que no exceda a la base expresada de $ 5.500; 2o. Que el mejor postor, en el acto de serle aceptada su oferta, deberá consignar el 10 % en poder del Actuario; 3o. Que los gastos de escrituración, impuesto universitario, etc., son de cuenta del comprador; 4o. Que los antecedentes relativos se encuentran de manifiesto en la Oficina Actuaria de este Juzgado, calle Sarandí 466, a disposición de los interesados. — Montevideo, Octubre 10 de 1921. — Eduardo Díaz Faip, Actuario.

Más datos, al martillero, Pampas 2008, Telf. 1463 Aguada. 2368-oct.30.

GOMENSORO y CASTELLS

Del valioso cargamento de enseres navales

Salvado de la cañonera brasilera "Iniciadora", naufragada en Punta Indio. — 50.000 kil. de bronce, cobre, plomo, metales en chapas, barras, caños, lingotes, etc.

¡ATENCION FUNDIDORES!

150 grilletes cadenas patente, anclas, anclotts, boyas, caños de cobre, tubería, cobre, hélices bronce, bombas a mano y vapor, válvulas, grifos, poleas, pernos, y tanques de cobre, chapas cobre gruesas, id finas para forros de buques, máquina vapor, torpedos, cáusulas, balas, llaves para máquina limadora, pitos a vapor, campanas, faroles, ojos buey, cristales id. aparatos navegación y telegrafía sin hilos, compases, tapas sentina, y demás enseres que están en exhibición.

En el depósito "WASHINGTON", calle Juan L. Cuestas esq. Washington.

El MIERCOLES 9 de Noviembre, a las 14 horas, remataremos al mejor postor, por orden del Consulado de los Estados Unidos del Brasil, y por cuenta de quien corresponda, en lotes a la vista, en depósito, con intervención de la Dirección General de Aduanas.

Se exigirá 20 ojo de garantía a todo comprador. Comisión, 5 ojo. Más informes, Piedras 318.

2505-Nov.-9

GACETA RURAL

CEMENTO PORTLAND
ARTIGAS
PRODUCTO NACIONAL
COMPAÑIA URUGUAYA DE CEMENTO PORTLAND — CEMENTO ARTIGAS PORTLAND — MONTEVIDEO
CALIDAD INSUPERABLE

TABLADA

MERCADO DE VACUNOS

Su estado general

MOVIMIENTO—La entrada a Tablada en la semana vencida fué 6276 vacunos en pié, contra 6101 idem idem en la anterior, a saber:

Bueyes	382
Novillos	3.685
Vacas	1.521
Terneros	988

El destino de estos ganados fué el siguiente:

	Cabezas
Frigorífico Swift	327
" Artigas	1.646
Pedro Ferrés y Cía	35
Bertoni Hnos	13
Abasto	3.302
Interior	912
Servicio particular	41
Total	6.276

De este total 4.180 reses arribaron por vía férrea y 2.096 id por arreo contra 5.046 y 1.055 idem respectivamente, en la semana anterior.

EL MERCADO—Según se ve más arriba, la entrada de ganados no acusó mayor aumento, entre lo llegado esta última semana y la anterior; pero, no obstante ya dado el limitado interés con que siguieron operando los pocos compradores que actualmente se hallan en actividad, el mercado acusó mayor calma y más flojedad en las cotizaciones, a pesar de haber sido menos escasos los ganados de buena preparación, dentro de los tipos de abasto y saladero, pues, salvo los pocos lotes de novillos especiales de tipo frigorífico, que continuaron mereciendo un relativo buen interés y precios satisfactorios, los demás ganados en general fueron realizados con mayor baja de precios y resultando en particular muy castigados los menos regulares o parejos, máxime los en todo inferiores, cuya venta fué siempre muy difícil.

El mercado cerró así, encalmado y flojo, sin que la baja de precios haya dejado de seguir orientándose a diario, siendo probable, sin embargo, que durante los próximos negocios dichas tendencias no persistan, momentáneamente al menos, y en virtud de ser muy reducidas las entradas que se anuncian para la semana.

Escala de precios probables, por kilo en pié, según lotes y destinos:

Bueyes: Excepcionales, hasta $ 0.120; Especiales, 0.110; Bien gordos, 0.105; Gordos, 0.095; Regulares, 0.085; Carne buena, 0.075; Carne regular, 0.065; Inferiores, 0.050.

Novillos: Excepcionales, hasta $ 0.135; Especiales, 0.130; Bien gordos, 0.125; Gordos, 0.115; Regulares, 0.105; Carne buena, 0.095; Carne regular, 0.085; Inferiores, 0.075.

Vacas: Excepcionales, hasta $ 0.115; Especiales, 0.105; Bien gordas, 0.100; Gordas, 0.095; Regulares, 0.085; Carne buena, 0.075; Carne regular, 0.070; Inferiores, 0.055.

Terneros: Excepcionales, hasta $ 0.130; Especiales, 0.120; Bien gordos, 0.110; Gordos, 0.100; Regulares, 0.085; Carne buena, 0.080; Carne regular, 0.070; Inferiores, 0.060.

Cuadro demostrativo del movimiento de vagones de ganado vacuno

Lunes 31, 59 vagones; Martes 1.o, 27; Miércoles 2, 61; Viernes 4, 4; Sábado 5, 1.—Total 152 vagones.

Lunes 7, 62 vagones; Martes 8, 29; Miércoles 9, 16; Jueves 10, 00; Viernes 11 5; Sábado 12, 00.—Total 103 vagones.

Lunes 14, 8 vagones; Martes 15, 30; Miércoles 16, 9.—Total 47 vagones.

MERCADO DE LANARES

Entraron a Tablada en la semana terminada ayer 2.332 lanares en pié, contra 1955 id id en la semana anterior.

Los capones lanudos, especiales, se cotizaron entre 105 y 110 milésimos por kilo en pié; por pelados se obtuvieron hasta 85 y 90 id idem.

Por corderos mamones, hasta 120 idem idem.

MERCADO DE PORCINOS

85 cerdos en pié, entraron a Tablada en la semana vencida, contra 640 idem idem en la anterior.

Este mercado, como se vé, no contó con oferta, no obstante lo cual se mantuvo flojo, pues se obtuvieron solo hasta 22 y 23 centésimos, por kilo en pié, en cerdos especiales.

Sayago y Cía.
(Vendedores).

Sociedad Rural de Melo

Los accionistas de la Sociedad Rural y Feria de Melo, están citados para la Asamblea que tendrá lugar el día 15 de Noviembre, en casa del señor José F. Lucas, calle 18 de Julio, esquina a la de Pilar.

En la Asamblea realizada últimamente se resolvió no nombrar Directorio a fin de que se citara a otra reunión para tratar los siguientes tópicos, de que informa el acta respectiva: "que en virtud de que la situación actual de la ganadería y de la Sociedad Rural, hacían necesarios otra citación a fin de que concurrieran mayor número de accionistas, pues no era posible, sin una solución radical, interesar a los demás accionistas, ya sea para liquidar la Sociedad o para darle otra orientación que la que actualmente tiene".

Al mismo tiempo, se eligirá el nuevo directorio.

CALENDARIO AGRICOLO-GANADERO

AGRICULTURA

En el transcurso del mes de Noviembre se prosiguen los trabajos preparatorios de la tierra y se efectúan las siembras que en las chacras, quintas, montes frutales y forestales se deben hacer en las diversas regiones del país. Noviembre constituye para los agricultores el mes de las grandes expectativas y se espera que él compense los esfuerzos puestos al servicio de la producción agrícola durante los meses de invierno.

Chacra. — En los trigales, cebadales javenales que durante el mes anterior no se hubieran realizado labores culturales, y y siempre que el estado del plantío las exija, todavía se pasa una rastra liviana, de dientes, que remueve el suelo, lo airea y activa la vegetación. Si las superficies sembradas no fueran extensas se podrá sacar los yuyos y ello lo ejecutarán los muchachos; esta práctica es recomendable, especialmente porque esos trabajos evitan que maduren las semillas de aquéllos, las que al año siguiente invadirían nuevamente los sembrados, ocasionando serios perjuicios, perjuicios que se han explicado en esta sección, correspondiente al mes anterior.

En Noviembre se revisará, reparará y dejará en condiciones de salir a campaña la maquinaria agrícola utilizada para verificar la siega y, más tarde la trilla; pero es prudente recordar, desde el punto de vista de la previsión, que las secciones de las cuchillas, las piezas de repuestos que más comúnmente se rompen, deben disponerse en número apropiado a las circunstancias. Además, se procurará obtener a tiempo el hilo sisal para atar gavillas, el aceite de máquinas, etc. etc.

Maíz. — Se siembran granos de color y tamaño uniformes, provenientes de la parte media de las espigas.

Se siembra a profundidad de 8 a 10 centímetros, en las latitudes que no están expuestas a heladas tardías, pues la verdadera se hace antes, en zonas de clima constante, donde no se temen los cambios bruscos de temperatura.

Las líneas se distancian de 60 a 80 centímetros, para luego poder aporcar convenientemente el plantío.

En este mes se siembra también el sorgo, especialmente el plantío.

En este mes se siembra también el sorgo, especialmente cuando se destina para forraje, que se da a los animales, siendo pequeña la planta, y no al llegar a la floración, dado que contiene una sustancia tóxica, venenosa para los animales.

Tabaco. — Se sigue cuidando el cultivo de esta solanácea, lo que implica decir que se limpia el terreno por medio de carpidas, cuando se hizo el transplante a fin de Septiembre, teniendo presente la temperatura media apropiada.

Cuando las plantas han adquirido una altura de 30 a 40 centímetros conviene darles una pequeña aporcadura, pero está operación no es indispensable. El plantío se protegerá de los vientos, mediante cortinas de árboles; se vigilará a fin de que no sea atacado por insectos y por enfermedades. En fin, se dará riesgos oportunos si la estación es seca.

Llegado Noviembre, a su fin, se capan las plantas, es decir, se suprimen las partes terminales. Se recorre el plantío y observa si hay plantas perjudiciales las que se destruyen.

Maní. — Todavía hay tiempo para sembrar maní, y durante Noviembre es más recomendable verificar la siembra pues no existe mayor peligro de las heladas tardías. Si ya se hubiera sembrado, se procurará aporcarlo más tarde, cuando las plantas tenga cierto desarrollo conveniente, para consolidar las raíces y favorecer su crecimiento.

Se puede sembrar igualmente el sésamo, girasol o mirasol, ricino, madia, cártamus, etc.

Remolacha de azúcar. — Hasta fin de Noviembre se siembra (nos referimos especialmente a las especies y variedades azucareras, cultivo que está llamado a tener éxito en el país), sin mayor peligro de las heladas tardías. Se emplean de 20 a 30 kilogramos de semilla por hectárea y se siembra en líneas distanciadas a 40 centímetros. La siembra a máquina es la mejor, puesto que permite desparramar las semillas más ventajosamente y proporcionar a la plantación los cuidados culturales necesarios durante la vegetación.

Si algunos sembrados resultaran tupidos, se suprimen las plantas que están demás, de un solo golpe de azada, a intervalos convenientes, para que queden a distancia adecuada. Se carpe o remueve el suelo por otros medios más rápidos y económicos, según superficie cultivada.

Forrajeras, leguminosas y gramíneas. — Si se desea hacer un alfalfar, este es de los más convenientes, sobre todo si se siembra sola la semilla de esta leguminosa; no así si se deseara sembrarla asociada con gramíneas; en este caso, debería sembrarse en otoño.

En los alfalfares ya hechos y siempre que puedan regarse, se procurará que el agua entre en el sembrado con una velocidad mínima para que no descalce las plantas jóvenes. A este efecto, téngase presente lo aconsejado en Octubre.

Cuando se trate de efectuar el primer corte, se procurará adelantarlo tanto como sea posible, para destruir los yuyos que han crecido en el alfalfar.

Además, durante este mes se pueden sembrar forrajeras gramíneas.

Arboricultura. — Se terminan de efectuar los injertos herbáceos y se da comienzo a los injertos de canutillo y escudete.

Se prosigue la poda en verde o pellizco de los brotes recientes del árbol y se aprovecha la circunstancia para destruir los insectos, si los hay.

Los plantíos nuevos de vides, frutales y forestales se carpen con cuidado, a objeto de no lastimar las raíces y de eliminar las hierbas nocivas invasoras, y además de favorecer así que el rocío y el sol penetren un tanto en la tierra removida.

En este mes se recomienda hacer un azufrado para prevenir las plantas de enfermedades criptogámicas; se riega el viñedo, si el suelo está seco y la planta exige agua.

En los viñedos y montes frutales y forestales recién formados se colocan tutores y se hacen ataduras en forma que no estrangulen los tallos de las plantas. Se cuida que los brotes tiernos no se lastimen.

Se siembran en macetas las semillas de plantas delicadas, por ejemplo, eucaliptus, ciprés, casuarinas, aromos, pinos, etc.

Si la sequía se hace sentir, deberán regarse los almácigos y los árboles trasplantados en el invierno. Si los árboles frutales estuvieran demasiado cargados de frutas en formación, conviene entresacarla un poco para que se desarrolle mejor la cantidad que queda y para no extenuar el árbol.

Se aconseja rociarlos con un fluido apropiado para exterminar los piojos, etc., que tanto atacan en esta época. x

Huerta. — En el curso del mes de noviembre se proporcionan los cuidados que exigen las hortalizas. Se activan los trabajos referentes a plantaciones, pinazones, riegos, aporcaduras, raleos y preparación de la tierra para las plantaciones y siembras a efectuar el mes siguiente.

Se aforcan y enraman los tomates y porotos. Se despuntan los melones, pepinos y zapallos.

Se trasplantan coliflores y prócoles. Se cosechan los ajos.

A pleno aire se siembran: acedera, acelga, varias clases; albahaca, apio, varias clases; arvejas id.; berenjenas, id; berro, cardo, col crespa, coliflor, colinabo, escarola varias clases; espinaca de verano, hinojo de Nápoles, lechuga varias clases; maíz id; melón id; nabo id; pepino id; porotos, puerro, rabanito varias clases; rábano largo, remolacha, repollo, salsifí, sandía varias clases; tomates, zanahorias id; rapallo id.

En los fresales se coloca paja en el suelo y se hace descansar sobre ella las frutillas para evitar que se ensucien con tierra y los efectos de la humedad en demasía, como también conservar ésta, si existe en pequeñas proporciones.

Dado que en este mes la temperatura es favorable para los cultivos hortícolas y a fin de prolongar la producción de verduras, se podrá sembrar cada quince días las diversas especies, de este modo se escalona la obtención de las mismas.

Hacienda caballar.—Sigue todavía la parición, y se sigue también durante este mes soltando los padrillos de pesebre con las yeguas. Se continúa la doma de los potros, y a fines del mes se pueden empezar a enfrenar los que están bien enriendados; es preciso tener cuidado de no enfrenar un redomón antes de tiempo. Se cuidará el engorde de los caballos y yeguas que se tienen para vender, pero no con ejercicio, porque el pasto está ya sazonado, sino al contrario, con el descanso, repasando de madrugada para que no se pongan ariscos los caballos destinados para la venta. Se revisarán las aguadas, dejándolas listas para funcionar, pues a fines de este mes, sucede con frecuencia que hay que dar agua a los animales. Los que cuidan las yeguadas deben observar sus salidas para poderlas encontrar con facilidad cuando los cardos están altos.

Hacienda vacuna. — Los trabajos de este mes consisten principalmente en atender la parición. El pasto está ya sazonado y la hacienda necesita descanso.

Hacienda lanar. — Se sigue soltando los carneros padres; sigue también la parición de la primavera, si se han soltado los carneros en las majadas durante el mes de junio. El sol empieza a tener fuerza y se deben soltar las majadas de madrugada y encerrarlas de tarde, aunque las ovejas estén gordas. El trébol ya no es más dañoso; está sazonado y tiene carretillas. Con este motivo en campo donde hay trébol se tratará siempre de esquilar las ovejas en octubre, antes que se desprenda la carretilla que tanto hace desmerecer la lana. Se pueden bañar las ovejas que han sido esquiladas en octubre; siempre es bueno dejar pasar un mes después de la esquila antes de bañar, pero entonces debe hacerse, pues el remedio penetra mejor y se gasta menos, mientras la lana esté corta. Elegir un específico conocido.

Federación Rural

POR EL FOMENTO DE LA MESTIZACION DE GANADO

El Consejo Directivo de la Federación Rural, habiendo recibido una consulta formulada por el señor Ministro de Industrias, Doctor Luis C. Caviglia sobre el proyecto elevado por el Doctor Mendy y destinado a fomentar la cría de ganado puro de pedigrée, ha contestado por medio de la comunicación siguiente, de acuerdo con el informe producido por la Comisión de Ganadería: Exmo. Señor Ministro de Industrias — Dr. Luis C. Caviglia — Presente. Exmo. Señor — El proyecto del Director de la Escuela de Veterinaria, que se ha sometido a estudio del Consejo de la Federación, encierra dos cuestiones importantes, de las cuales es la de mayor interés para el autor del proyecto la adquisición por el Estado de un determinado número de vacas puras de pedigrée y algunos toros de la misma sangre para ser distribuídos en la campaña.

Trata la segunda parte, de la obtención de créditos para los hacendados, en cuyos créditos intervendría el Estado haciéndolos más fáciles, a mayor tiempo y en forma que beneficien a todo hacendado honesto que no esté en condiciones de adquirir por sí mismo los reproductores finos destinados al refinamiento de sus haciendas.

La Federación Rural entiende que la primera parte del proyecto debe desecharse por no ser aplicable a nuestro país, puesto que no reportaría los beneficios que el Doctor Mendy calcula, y además porque sería convertir al Estado en un cabañero, que se encargaría de comprar para revender. Estos no son los verdaderos fines que debe llenar el Estado, y menos en nuestro país en que existen cabañas que han llevado sus haciendas a un grado de mestización superior y en las que será siempre fácil a los hacendados adquirir dichos reproductores. Por lo demás el valor de estos ha disminuído notablemente en los últimos años y su adquisición puede hacerse sin tener que intervenir en ello para nada el Estado. Es sabido todo el cuidado y atención que requiere una cabaña cuidado y atención que muy difícilmente puede tenerlos una empresa nacionalizada.

Lo que debe fomentarse por el Estado es la mayor extensión posible de los créditos, ya sea en forma de préstamos por los Bancos, o en prenda agraria, o, de contrario, darse mayor extensión a la ley de reciente creación por la que se otorga a los compradores de reproductores de pedigrée, créditos hasta del 85 ojo de su valor. Esa ley bien reglamentada, con una prima menos alta en el seguro, haciéndosela más práctica, acortándosele trámite, y haciendo en fin que los plazos largos constituyan una de sus características fundamentales, ensancharía positivamente el rol del crédito con que se pretende beneficiar al hacendado. Se propendería así con eficacia al desarrollo de la cría de animales de pedigrée y se salvaría, por virtud del mismo procedimiento, al país, de caer en los múltiples perjuicios que frecuentemente trae aparejada la intervención del Estado en la industria privada.

Resumiendo: El Consejo se hace un deber en reconocer en el proyecto del Dr. Mendy, la buena voluntad y competencia del autor para tratar los asuntos ganaderos. Ese proyecto representa un noble empeño, aunque equivocado, para obtener lo que también buscamos: la mestización de nuestras haciendas.

Evacuando así la consulta que se ha dignado V. E. dirigirle, le saludamos con nuestra más alta consideración.

Juan José de Arteaga, Presidente — Daniel Castellanos, Pedro M. Marizcurrena, Secretarios

La 83 A Feria Ganadera de Trinidad

Ventas por $ 15.402.50

Detalle de las operaciones realizadas en la 83.a Feria Ganadera del mes de Octubre, la que a pesar de la época, ha sido un nuevo triunfo para la prestigiosa Sociedad de Fomento, alcanzando a un total de ventas de $ 15.402.50, pagándose buenos precios por vacuno como por lanar.

DETALLE

Gervacio Lerena a Gerónimo A. Arroqui, 39 capones a $ 3.50 cada uno.
Juan José Sánchez al mismo 100 capones a 3.25 cada uno.
Severino de León a Pedro Pereyra, 80 capones a 4.35 c|u.
Calixto Von Zakreskei a Inocencio Medro, 100 capones a 4 y 70 cada uno.
Bernardo Irizabal a Bosch del Marco y Berot, 2 vacas a $ 40 cada una; 2 vacas a 38.00 c|u; 4 bueyes a 55.00 c|u; 6 vacas a 16.00 cada una; 2 terneros a pesos 8 c|u y 1 ternero a 4.00
Juan Camacho a Enfrasio Pereyra, 1 lechera en $ 28.00.
Gervacio Lerena a Nicolás Torres, 13 vaquillonas a $ 14.00 cada una.
Gervacio Lerena a Gerardo Altieri, 1 ternero a $ 25.
El mismo a Alejandro Bidondo, 3 piezas g. a $ 8.00 c|u.
El mismo a Gregorio Indarte, 1 vaca a $ 53.00.
El mismo a Otto Steineck, 20 novillos a 38.75 cada uno.
Bosch y Berot a Rodolfo Lerena, 11 vacas a 32.00 c|u.
Gervacio Lerena a Gerardo Altieri, 17 novillos a 28.00 c|u.
El mismo a Marcelino Ayo, 1 toruno a $ 28.00.
Juan José Sánchez a Otto Steineck 25 novillos a $ 28.00 cada uno.
Pablo Piñeyro a Bosch y Berot 4 vacas a 24.00 c|u.
El mismo a Otto Seineck, 20 novillos a $ 27.50 cada uno.
Adrián Robledo a Severino de León, 20 novillos a $ 19.00 c|u.
José Fernández (hijo) a Anselmo Verdier, 20 vacas a pesos 20.25 cada una.
Marcelino Ayo a Otto Steineck 1 toruno a $ 30.00.
Martín Bidondo a Bosch Steineck, 1 vaca a $ 16.00.
El mismo a Martín González, 3 novillos a $ 28.25 c|uno.
Doroteo Santa Marta, a Alberto Real Idiarte, 8 novillos a pesos 49.00 cada uno.
Suc. San Pedro a Alberto Real Idiarte, 6 bueyes a $ 49.00 c|u.
Nazario Irazabal a Honorato O'Neil, 15 vacas a $ 26.00, y 15 vacas a $ 34.00.
Tomás Arocena a Feliciano Ceñoz, 11 vacas a $ 23.00 c|u.
Custodio Cardozo a Urbano Alvarez, 16 terneros a $ 8.75 cada uno.
Doroteo Santa Marta a Gregorio Aguilar, 8 vacas a $ 35.50 cada una.
Luis Llanes a Hermenegildo Pérez, 1 vaca a $ 29.00.
El mismo a Urbano Alvarez, 14 piezas g. $ 8.00.
Tomás Arocena a Enrique Visconti, 1 buey a $ 8.25.
Gil Quinteros a Hermenegildo Pérez, 5 vacas a $ 27.25 c|u.
El mismo a Manuel Castelao, 8 novillos a $ 25.00 cada uno.
Tomás Arocena a Hermenegildo Pérez, 6 bueyes a $ 55.00 cada uno.
Agustín Rodríguez a Urbano Albarez, 6 vacas a $ 15.25 cada una.
El mismo a Gil Canteras, 10 novillos a $ 31.25 c|uno.
Clemente Gaitan a Inocencio Medero, 25 vacas a $ 19.00 cada una.
El mismo a Hermenegildo Pérez, 1 vaca, $ 34.00.
El mismo a Gerardo Altieri 5 vacas a $ 12.25 c|u.
Ceñoz, 32 vacas a $ 21.00 c|u.
Honorato O'Neil a Hermenegildo Pérez, 2 bueyes a $ 60.00 c|u.
Domingo Ríos a Juan Herkuindeguy, 2 vacas a $ 30.00 c|u.
Jacinto O'Neil a Hermenegildo Pérez, 2 bueyes a $ 51.00 c|u.
Serra y Otero a Cipriano Irazabal, 5 toros a $ 130.00 cada uno.
Agustín González a Vistalino Moyano, 0 novillos a $ 29.00 c|u.
Jacinto O'Neil a Bosch y Berot, 24 novillos a $ 51.00 c|u.
Tomás Arocena a Gerardo Altieri, 3' vaquillonas a $ 10.50 cada una.
El mismo a Noé Leman, 12 vaquillonas a $ 17.00 c|u.
El mismo a Urbano Albarez, 2 vacas a $ 13.50 cada una.
Indalecio Machado a Honorato O'Neil, 2 bueyes a $ 58.00 c|u. y 5 vacas a $ 38.00 c|una.
Juan Listur a Feliciano Ceñoz 2 toros a $ 45.00 cada uno.
Eulalio Lima a Urbano Albarez, 1 lechera a $ 19.75 c|u.
varez, 1 lechera inteB Qu.
Tomás Arocena a Enfracio Pereyra 13 vacas a $ 20.00 c|u y 1 vaca a $ 30.00.
Suc. San Pedro a José Pedro Bethencourt, 45 novillos a pesos 27.50 cada uno.
Suma total de lo vendido: $ 15.402.50 cts.
Para la 84.a Feria Ganadera hay importantes anotaciones.

ANIODOL
El más poderoso antiséptico
Sin Mercurio ni Cobre
Según información del Sñr FOUARD, Químico del Instituto Pasteur (1907)
Destruye instantáneamente todos los microbios de la Peste, del Cólera, Calenturas, Diarreas, Disenterías de los Países cálidos, la Lepra
Indispensable contra las epidemias.
DOSIS: 1 gran cucharada en 1 litro de agua para todos usos
Société de l'ANIODOL, 32, R. des Mathurins, París
De Venta en todas Farmacias.

Julio Morrison
Despachante de Aduana y Comisionista
Importación, Exportación y Tránsito
Teléfs. La Uruguaya, 2116 Central La Cooperativa 1814 — SOLIS — 1820 Montevideo
1434-pto.

Adolfo Bullrich & Cía.
VACAS Y VAQUILLONAS SHORTHORN IMPORTADAS
Selecto lote de 24 vacas y vaquillonas Shorthorn descendientes de las más reputadas tribus de la raza, e importadas de Estados Unidos de Norte América por el señor Alberto J. Marshall, se rematarán
EL LUNES 7 DE NOVIEMBRE
a las 14 y 30 en nuestro local en Olivos, a pocos minutos de Buenos Aires. Solicítese catálogo con detalles completos. Comisión a cargo del comprador. Otros informes en Avenida Alem 1950, Buenos Aires.
Adolfo Bullrich y Cía.
Nbre.-6-N.-o-2511.

Adolfo Bullrich & Cía.
TOROS Y VAQUILLONAS HEREFORD IMPORTADOS
Selecto lote de 16 toros y 6 vaquillonas Hereford, y 1 vaquillona y 1 torito Red Polled, procedentes de conocidas cabañas del Reino Unido e importados por los señores Harris y Church, se rematarán
EL MARTES 8 DE NOVIEMBRE
a las 14 y 30 en nuestra casa Avenida Alem 1950 y Libertad 1662, donde se exhibirán. Solicítese catálogo con detalles completos. Comisión a cargo del comprador.
Adolfo Bullrich y Cía.
Nbre.-6-N.-o-2511.

Señor Hacendado:
Conseguir la eliminación de toda causa que represente un obstáculo para la buena conservación de su hacienda, es asegurar la estabilidad de sus intereses ganaderos.
TENER SIEMPRE A MANO UN STOCK DE:
GARRAPATICIDA "EL EXTERMINADOR"
es el único medio seguro de librar a vuestro ganado de la garrapata.
El más económico y el único que limpia el ganado y el campo a la vez
LOMBRICIDA "EUREKA"
Mata y expulsa la lombriz
Líquido tambor para 500 borregos o 250 ovejas . . $ 3.00
FLUIDO DE CREOLINA "BAUZA"
Especial para todos los usos de la estancia. — En tambores de 10 y 20 kilos.
BOTIQUIN "BAUZA"
No debe faltar en ninguna estancia
CONSULTAS GRATIS
"INSTITUTO BAUZA"
DE ARIJON BAUZA y Cía.
Río Negro, 1649 Montevideo
Dg.-h.n.o.

GARRAPATICIDA STRAUCH

EL MAS PERFECCIONADO
EL MAS EFICAZ, EL MAS BARATO
TAMBORES DE 25 LITROS
suficiente para hacer 3750 litros de baño
$ 15.00
con 5 o|o de descuento
Pasta STRAUCH
EL SARNIFUGO MAS PERFECTO
Para agua dulce o salobre
CURA LA SARNA
NO DAÑA
la lana ni los animales
LA BUENA ESTRELLA
STRAUCH y Cía.
ISLA DE FLORES, 1328 — Montevideo
MARCA REGISTRADA

-Maquinaria Agrícola-
De las mejores fábricas Inglesas
Tractores, Arados, Roturadores de tierra
(SAUNDERSON)
Molinos, Picadoras de Pasto
Segadoras, Atadoras, Guadañadoras
"ALBION"
SEMBRADORAS, RASTRAS, etc.
Pidan informes a:
WILSON SONS y Cía. Ltda.
MISIONES, 1513-17 MONTEVIDEO

El Domingo 6 de Noviembre de 1921
EN EL LOCAL DE LA
SOCIEDAD R. DE PAYSANDU
250 Toros y 100 Torillos puros por cruzamiento, criados a campo y 20 Toros puros de pedigrée, criados a galpón,
DURHAM'S
Del Establecimiento «SANTA MARIA» del señor CARLOS A. AROCENA
GARRAPATEADOS UNA SOLA MARCA
ADVERTENCIA
En este remate que habíamos anunciado con fecha anterior y suspendido por la Inspección Veterinaria, no irán talvez, todas las vacas y vaquillonas anunciadas que tuvieron aftosa; pero ya sanas. Los interesados por ellas, podrán verlas en el mismo campo así como los novillos en venta.
COMISION: 2 o|o AL COMPRADOR
SUPPARO Hnos. MONTEVIDEO - SALTO
CESPEDES, AROCENA Y MAGARIÑOS MONTEVIDEO
2485 Oct. 26, 28, 30 Nov. 2, 4, 5

COMERCIO E INDUSTRIAS

CAÑOS de HORMIGÓN y de CEMENTO ARMADO
de ALTA RESISTENCIA
Para Alcantarillas y Obras de Saneamiento
JUAN P. FABINI ingeniero San José 1274

TELEGRAMAS COMERCIALES

El intercambio entre Sud-america y Alemania

CONSTITUCION DE UNA IMPORTANTE EMPRESA

BERLIN, 29 (Especial) — Un grupo de fuertes industriales del Sur de Alemania, ha constituído en Mannheim una sociedad denominada Deutsche Sued Amerika Export und Import Gesellschaft, con el propósito de fomentar el intercambio comercial entre Alemania y los países de la América del Sur.

El ex agregado comercial y ex cónsul general de Alemania en Buenos Aires, doctor Stoepel, ha sido designado director de la sociedad. Con el fin de organizar la nueva entidad, el doctor Stoepel emprenderá, dentro de breve, un viaje de estudio por la América del Sur y visitará detenidamente las principales plazas de la Argentina, del Brasil, del Uruguay y del Paraguay.

Lo acompañará en su jira el ingeniero principal de los establecimientos Rheinische Electrizitaets-Werke de Ludwigshafen, señor Hugo Zentgraf.

F. C. Noroeste del Uruguay

LONDRES, 29 (Especial) — El directorio del ferrocarril Noroeste del Uruguay, declaró hoy que debido al resultado poco satisfactorio del último ejercicio, la compañía no pagará dividendo alguno sobre las acciones de preferencia.

Importante operación financiera

NUEVA YORK, 29. (United) Hemphill Noyes y Cía. y Stone Webster y Cía., anuncian que han vendido al precio que rendirá 8 ½ por ciento, un millón de dólares a la república de Bolivia, de la serie bonos oro al 6 o|o, que vencen semestralmente de diciembre 1.o de 1921 a diciembre 1.o de 1934.

Ventajas del empleo del nitrato chileno en los cultivos de algodón

WASHINGTON, 29 — La Casa importadora W. R. Grace ha iniciado una campaña extensa para instruir a los agricultores en las regiones productoras de algodón acerca de las ventajas del empleo científico del nitrato chileno como abono.

Los peritos declaran que con el empleo abundante de nitratos, las plantas del algodón maduran antes que el gorgojo que suele destruir las plantas, alcance a su período máximo de actividad. Se opina que la disminución del empleo de nitratos ha sido causa de que la cosecha fuera sumamente exigua este año.

Banco Nacional Alemán

MOVIMIENTO SEMANAL

NUEVA YORK, 29 — Hoy fué publicado en esta metrópoli el movimiento semanal del Banco Nacional Alemán (Deutsche Reichsbank), habido durante la semana que terminó el 23 de octubre del año en curso.

El balance fué como sigue: Existencia de oro en barras: disminución: 1.000 marcos.
Metálico amonedado: aumento: 1.267.000 marcos.
Certificados de Tesorería: aumento, 116.587.000 marcos.
Billetes en circulación: aumento, 415.988.000 marcos.
Certificados de otros Bancos: aumento, 2.050.000 marcos.
Documentos descontados: disminución, 3.017.429.000 marcos.
Adelantos: disminución, marcos 3.180.000.
Otros títulos: disminución, 246.499.000 marcos.
Otras obligaciones: aumento, 96.523.000 marcos.
Inversiones: disminución, marcos 19.262.000.
Las existencias de oro ascendían el 23 de octubre a marcos 1.023.632.000.

Mercados de cereales del exterior

COTIZACIONES DIARIAS

CHICAGO, 29 — El mercado de cereales abrió firme esta mañana. A mediodía, el maíz mixto norteamericano, embarque en Diciembre, se cotizó á $ 0.47 3|4. Cotización máxima esta mañana, embarque en Diciembre á $ 0.48. Mínima, á pesos 0.47 5|8.

Maíz, embarque para Mayo, á $ 0.53 1|8, para Mayo.

Avena, embarque en Diciembre, se cotizó á mediodía á pesos 0.33. Para Mayo a $ 0.37 7|8.

Trigo, á mediodía, se cotizó para Diciembre á $ 1.06 1|2. Precio máximo para Diciembre, esta mañana, á $ 1.07 3|4.

Mínimo, á $ 1.04 1|4.

DULUTH, 29 — Las últimas cotizaciones del lino en este mercado fueron las siguientes:

Embarque en Diciembre, á $ 1.82. Embarque en Mayo, á $ 1.88.

DULUTH, 29. — A mediodía el lino, embarque en Diciembre, se cotizó á $ 1.81 1|2. Embarque en Mayo, á $ 1.87.

CHICAGO, 29 — En el mercado de cereales se registraron las siguientes cotizaciones:

Trigo para Diciembre, á pesos 1.07 3|4. Para Mayo, á $ 1.11 1|4.

Maíz, para Diciembre, á pesos 0.47 7|8. Para Mayo, á pesos 0.53 1|4.

Avena, para Diciembre, á pesos 0.33. Para Mayo, á $ 0.37 7|8.

CHICAGO, 29 — En este mercado los precios en clausura fueron los siguientes:

Maíz, entrega en Diciembre, á $ 0.33 3|4.

Cerdo, entrega en Enero, á $ 15.00.

Trigo, entrega en Diciembre, á $ 1.08 1|2.

LONDRES, 29 — El aceite de lino disponible se cotizó hoy á 28 3|4; para octubre-diciembre, á 28 1|8; para enero-abril, á 29 1|8.

La semilla de lino de Bombay y Calcuta, no se cotizó; la del Río de la Plata, para octubre-noviembre, se cotizó á 15 1|2, quedando valor; para noviembre-diciembre, á 16, quedando vendedores.

Cargamentos de trigo de 62 1|2 libras, de Rosario de Santa Fé, para octubre-noviembre, se cotizaron á 54; para enero-febrero, á 52; quedando vendedores.

Cargamentos de maíz del Río de la Plata, á flote, se cotizaron á 31 y 6, quedando vendedores; para enero-febrero, á 33 y 6, quedando vendedores.

MERCADO DE BUENOS AIRES

BUENOS AIRES, 29. — Hoy hubo en el mercado de cereales a término el siguiente movimiento:

Trigo: 13.00. Lino: 16.25. Maíz: 7.40. Avena: 7.60. Cebada: 8.60

Apertura

Trigo: diciembre, 12.50; febrero, 12.15.
Lino: Diciembre, 16.80; febrero, 16.30.
Maíz: Diciembre, 7.54; enero, 7.65.

Precios de ajuste

Trigo: noviembre, 12.45; diciembre, 12.35; febrero, 12.10.
Lino: Noviembre, 16.30; diciembre, 16.50; febrero, 16.60.
Maíz: Noviembre, 7.45; diciembre, 7.60; enero, 7.70.
Avena: febrero, 7.55.

Clausura

Trigo: diciembre, 12.40; febrero, 12.12.
Lino: diciembre, 16.60; febrero, 16.65.
Maíz: diciembre, 7.60; enero, 7.70.

PRODUCTOS GANADEROS

MERCADO DE LANAS

BOSTON, 29 — Durante la semana que acaba de transcurrir las lanas del Río de la Plata, se cotizaron á los siguientes precios:

Cruza fina de Buenos Aires, 1|4 sangre, de 18 á 19 centavos la libra.

Lana prima de Montevideo, 3|8 sangre, de 27 á 28 centavos la libra.

Lana merina de Montevideo, de 30 á 32 centavos la libra.

LOS REMATES EN LONDRES

LONDRES, 29 — En los remates de lanas se ofrecieron 13.631 fardos.

Las ventas cerraron firmes cotizándose las merinas á 12 1|2 por ciento, las cruzas finas y medianas á 7 1|2 por ciento y las gruesas á 10 por ciento más elevado que los tipos en que se cotizaron al cerrarse el mercado en el mes de Setiembre pasado.

El detalle de las ventas es el siguiente:

De Nueva Gales del Sur, 4156 fardos. Merina lavada, de 22 á 37 peniques la libra. Cruza fina, de 10 á 29. Merina grasienta, de 12 á 26 1|2. Cruza grasienta, de 5 á 13 1|2.

De Queensland, 1481 fardos. Merina lavada, de 30 á 40 1|2. Cruza lavada, de 30 á 35. Merina grasienta, de 11 á 21. Cruza grasienta, de 6 1|2 á 14.

De Victoria, 502 fardos. Merina lavada de 20 á 25 1|2. Cruza lavada de 15 a 22. Merina grasienta de 9 a 29. Merina grasienta de 4 3|4 a 17.

De Austria Occidental 1872 fardos. Merina lavada de 26 a 36. Cruza lavada de 18 a 30. Merina grasienta de 7 a 12 1|2. Cruza grasienta de 4 1|2 a 16.

De Nueva Zeelandia 2403 fardos. Merina lavada de 20 a 36. Cruza lavada de 7 a 13 1|2. Merina grasienta de 5 a 15.

De la Colonia de El Cabo 160 fardos. Cruza lavada de 21 a 24. Cruza grasienta de 6 1|2 a 14. Del Río de la Plata 121 fardos. Cruza grasienta de 4 1|2 a 6.

De Punta Arenas 2936 fardos. Cruza grasienta de 1 a 12 1|2.

MERCADOS DE CARNES

NUEVA YORK, 29. — La carne congelada se cotizó en este mercado de 10 a 19 centavos la libra.

CHICAGO, 29. — La carne de cerdo para enero cerró a 15 dólares las 100 libras.

LONDRES, 29. — El mercado de carnes de Smithfield estuvo hoy lento y los precios no experimentaron sensibles variaciones.

La carne vacuna enfriada se cotizó de 4 y 1 a 5 y 4 peniques.

Los precios de las otras carnes no variaron.

BOLSAS EXTRANJERAS

EN EL STOCK EXCHANGE

Títulos Uruguayos

LONDRES, 29. — La Bolsa estuvo hoy monótona y los títulos uruguayos que se cotizaron en el Stock Exchange, lo fueron a los siguientes precios:

Deuda Consolidada, 49.50 contra 50, precio anterior. Empréstito uruguayo 5 o|o 1896, 69 contra 70, precio anterior. Empréstito de Conversión 1905, 67 contra 69 precio anterior.

EN LA BOLSA DE PARIS

PARIS, 29. — La Bolsa estuvo hoy irregular, y los títulos uruguayos que se cotizaron fueron: Empréstito de Conversión 1905 5 o|o, a 138 contra 135 precio anterior.

Mercado de algodón

NUEVA YORK, 29. — Algodón para octubre, a 19; para noviembre, a 19.05; para diciembre, a 18.83; para enero de 1922, a 18.46 centavos la libra.

LIVERPOOL, 29. — Algodón para octubre, 12.51; para noviembre, 12.18; para diciembre 12.06 peniques la libra.

Hoy se vendieron en este mercado 7000 pacas de algodón.

Mercado de azúcar

NUEVA YORK, 29. — Las cotizaciones de apertura del mercado de azúcar fueron las siguientes:

Para noviembre, s|c.; para diciembre, 2.45; para enero de 1922, 2.40; para febrero, s|c.; para marzo, 2.34; para abril, s|c.; para mayo, 2.44; para junio, s|c.; para julio, s|c.; para setiembre, 248; precios en centavos por libra.

Cambios

MERCADOS EXTRANJEROS

Especial de EL SIGLO.

NUEVA YORK, 29. — El tipo de los cambios durante las horas hábiles del día fueron sobre Londres, por cable, a 3.92 dólares por libra; sobre París, por cable, a 7.26 centavos por franco; sobre Berlín, a 0.5550 por marco; sobre Madrid, a 13.30 por peseta; sobre Roma, a 3.95 centavos por lira; sobre Buenos Aires los 100 pesos argentinos, moneda nacional, a 32.11 dólares.

LONDRES, 29. — Tipo de los cambios de hoy: sobre París, a la vista a 54.10; sobre Madrid, a 29.65; sobre Roma, a 99.38 liras por libra; sobre Berlín, a 698 marcos por libra; sobre Buenos Aires, a 44 5|11 peniques

PARIS, 29. — Tipos de los cambios a la vista a la clausura del mercado: sobre Londres, a 54.10 francos por libra; sobre Madrid, a 182.50 las 100 pesetas; sobre Roma, a 24.25 francos las 100 liras; sobre Berlín, a 7.75 francos los 100 marcos.

VIENA, 29. — A consecuencia de los nuevos créditos solicitados por Austria, la libra esterlina que se cotizaba a razón de 14.000 coronas, vale actualmente, 18.000.

RIO DE JANEIRO, 29. — El cambio cerró hoy a 7 15|16 y 8.

El mercado de Amberes

Lanas, cueros y carnes conservadas

El cónsul uruguayo en Amberes trasmite las siguientes informaciones sobre aquel mercado durante el mes de Setiembre.

Según dicho informe en las tres primeras semanas de este mes, se calcula haberse vendido mediante operaciones particulares, un total de 1.500 fardos de lanas del Río de la Plata, demostrando la industria local y los almacenistas mayor interés en adquirir con precios en alza la suba con relación al mes de Agosto. Las últimas operaciones se han establecido dentro de las siguientes cotizaciones:

Merinas de 6 a 6.50, lavadas 5.50 12, Primas de 6 a 6.20 idem 9.50 11; Cruzas I de 5.60 a 5.76; idem II de 5.10 a 5.25 lavadas 8, 9.50; idem III de 3.50 a 4.00; lavadas 6.75 7; idem IV de 3.30, lavadas 6 6.80; Cord. fino de 3.20 a 3.40; Fed. y Herr. de 2.65 a 2.40 lavadas de 4 a 5.60.

Se espera un aumento todavía más pronunciado para un plazo próximo.

Hace notar el cónsul que los industriales belgas continuarán dando preferencia a las lanas australianas y que el próximo remate de estas de 20 [illegible] fardos comenzará el 3 de Octubre y puede influir [illegible] la buena liquidación de los 610 fardos del Río de la Plata catalogados para el remate 14 5, en razón de que los compradores se determinen a adquirir lanas australianas [illegible] al Committee of London Brokers.

Cueros lanares

Las existencias son [illegible] y no hay por ellas ningún interés. Este mercado no es aparente para el artículo — salvo las ventas [illegible] para tránsito.

Carnes congeladas

Los negocios están muy retraídos. — Se cotiza a francos 2.75 el kilo, ex Cámara Amberes.

Carnes conservadas

No hay compradores internos. Los negocios se hacen para reembarco con el fin de liquidar las existencias y no ha habido arribos.

Los precios varían entre 70 y 91 francos el cajón de 12|3 según época de carne y marca.

Sebos

Australia título 43 1|2 se cotiza cif. Amberes a francos 329; idem idem 43 1|2 buen color mixto idem idem idem 316; idem idem 43 1|2 segunda idem idem idem 280. Río de la Plata frigorífico no hay existencias cotiz. nominal; idem idem idem saladero idem idem idem idem.

Cueros vacunos

El mercado sigue afirmándose y los precios actuales son los indicados en mi última reseña, los que deben subir dado el mayor interés de parte de los compradores la suba del dollar y de la libra esterlina y las noticias de las zafras reducidas en los frigoríficos del Río de la Plata.

Los cueros secos también se cotizan en alza, habiendo compradores para los tipos especiales del Río de la Plata Montevideo 9|10 y Americanos hasta 11 kilos término medio.

La industria tiene interés en adquirir en los mercados de origen cueros secos con base máxima de 20 o|o de buen desecho base 9|10 kilos.

Por becerros y becerritos hay buena demanda.

CAMBIOS

Persiste la desorientación en el mercado de cambios internacionales, que es atribuída a la especulación, pues no se explican las oscilaciones del marco y del pase sobre Buenos Aires. La semana pasada el marco subió a 93 y 95 por peso y en el transcurso de la presente bajó a 113. Á dice que esta inestabilidad de la moneda alemana está provocada por las noticias pesimistas sobre el futuro económico de Alemania, y una de dos: o la plaza con exceso impresionable, apreció mal la verdadera posición del marco antes, o aprecia mal ahora la situación financiera de Alemania.

Ayer el dólar abrió a 150 y cerró a 150 1|2 y el marco a 113, pero no se hicieron operaciones, suficientemente importantes como para que señalen rumbo.

PAISES	COTIZACIONES DE AYER		COTIZACIONES ANTERIORES	
	Apertura	Clausura	Apertura	Clausura
Inglaterra	40 [illegible]	40 [illegible]	40 1|4	40 1|4
Francia	9.12	9.13	9.10	9.10
España	4.95	4.95	4.96	4.95
Suiza	3.53	3.53	3.60	3.57
Italia	16.70	16.75	16.85	16 3|4
Estados Unidos	151 [illegible]	150 [illegible]	150 3|4	150 1|2
Buenos Aires	18 o|o f. g.	18 o|o f. g.	17 3|4 o|o f. g.	17 3|4 o|o f. g.
Brasil	24.300	24.400	24.300	24.400
Bélgica	9.22	9.25	9.25	9.25
Alemania	113 —		115	112

NOTA. — Los datos de los cambios que publicamos responden a las cotizaciones generales que pueden servir de base a los interesados. No damos la relación por bancos, por no inducir a error a los lectores, puesto que ningún banco responde hoy a sus propias cotizaciones del día anterior.

Bolsa de cereales a término S. A

Única Rueda

Tiza, para febrero, 150 toneladas, a $ 5.80; 100 toneladas a $ 5.80.

Precios de ajuste

Trigo: febrero, 7.20; diciembre, 6.85; enero, 5.95, febrero, 5.80.

Maíz: noviembre, 3.10; diciembre, 345.

VENTA DE PROPIEDADES

En este registro se anotaron las siguientes ventas:

Terreno calle Martín García, con 121 mts. en 1517 pesos.
Terreno Buceo, 18.a sec., con 295 mts., en 100 pesos.
Casa calle Hocquard No 1938 1938, con 189 mts., en 4400 pesos
Terreno calle Miguelete, con 259 mts., en 2104 pesos.
Terreno Avenida San Martín, con 305 mts., en 5211 pesos.
Terreno en Villa del Cerro y Camino al Paso de la Arena, con 1081 mts., en 2500 pesos.
Campo 11.a sec. del Departamento de Durazno con 52 hect. en 3215 pesos.
Casa calle José L. Terra Nros. 2587 al 89, con 244 mts., en 12.000 pesos.
Finca calle Burgues, 12.a sec. con 270 mts., en 5000 pesos.

REGISTRO DE HIPOTECAS

REGISTRO DE HIPOTECAS

Ayer se anotaron las siguientes operaciones:

1.a Sección

$ 9.000 al 8 o|o anual.
625 prórroga.
700 sin interés.
[illegible]
1.000 al 7 o|o anual.
500 " 12 " "
1.300 " 12 " "

2.a Sección

3.000 al 9 o|o anual.
232 " 12 " "
6.000 " 9 " "
215 " 7 " "
2.000 " 8 " "
21.250 " 7 " "
31.250 " 7 " "
1.500 " 7 " "
3.000 " 7 " "
1.000 " 9 " "
2.000 " 10 " "

Recaudación de la Capital

La Aduana de la Capital ha recaudado hasta el día 27 $ 594.659.23 y en el día 28 $ 64.622.57, lo que representa un total de $ 659.281.80.

Liga de Defensa Comercial

COMISION DE ASUNTOS ADUANEROS

Celebró anoche una extensa sesión la Comisión de Asuntos Aduaneros con asistencia de los señores Vidal, Bottini, Ratti, el Gerente y el asesor señor Curci.

Se trataron los siguientes asuntos:

Leoncio Ganaós, vapor "Polar Sea", resolución de trámite. Buch y Cía. Rojo de mercaderías. Resuelto.

Campodónico y Frugoni contra la Skandinavia. Exigir contestación sobre cumplimiento de arbitrios.

Clausen y Cía. contra "Lloyd Brasileiro", se solicitan datos necesarios para resolver.

Manuel Fraga, "Lloyd Brasileiro". Se hará el reclamo en vía amistosa.

Hufnagel, Plottier y Cía., que corresponde repetir contra el buque.

Beretta y Fratelli Reclamo que manifieste si insiste en llevar adelante su reclamo.

Revello y Maglio. Vapor Aribiree. Se le dan instrucciones respecto de la forma de dirigir su reclamo.

Manuel Fraga contra Administración del Puerto, e de Napes. Se solicitan nuevos antecedentes.

Pesquera y Cía. s devolución derechos adicionales de yerba. Se harán diligencias a fin de obtener datos pedidos por el Abogado.

Casarino Hnos. c| Agentes Wilson Sons y Cía. Se resolvió de acuerdo con el dictamen del Abogado. Se trata de un dictamen muy interesante que se hará conocer de los señores Asociados.

Con motivo de este último asunto se habló detenidamente sobre las dificultades a que dá lugar la interpretación y la aplicación del artículo 1256 del Código de Comercio y de la dificultad de solucionar con carácter general y equitativamente, las cuestiones por reclamo que preve. Se arribó a la conclusión de que sería beneficioso obtener un acuerdo con el Centro de Navegación a fin de llegar a un procedimiento aceptado por ambas partes para someter esas cuestiones a soluciones de equidad con prescindencia de la disposición citada.

También se dió cuenta de que

NUESTROS MERCADOS

Bolsa

La única rueda de ayer en la Bolsa con la cual terminaron las operaciones de la semana, tuvo poco movimiento.

En general, reinó flojedad para todos los títulos con los cuales se operó acusando los precios pequeñas diferencias desfavorables tanto para los valores oficiales como para los hipotecarios.

1.a RUEDA

Sin operaciones.

2.a RUEDA

Deuda Consolidada
$ 9.400 fin de mes 60.40
14.100 idem idem 60.40
Deuda Nacional de Saneamiento
$ 1.000 para el 31. 87.50
Emp. de Conversión
$ 9.325 para el 31. 79.10
1.865 idem idem 79.10
18.650 idem idem 79.00
932.50 idem idem 79.00
Deuda Interna 1916
$ 1.000 para el 31 96.80
3.000 idem idem 96.80
Títulos Hipotecarios — Serie G
$ 4.000 para el 31 96.20
4.000 idem idem 96.30
Títulos Hipotecarios — Serie J
$ 2.000 para el 31 94.36
Títulos Hipotecarios — Serie O
$ 1.000 para el 31 94.00
Títulos Hipotecarios — Serie Q
$ 1.500 al contado 95.80
Títulos Hipotecarios — Serie S
$ 3.150 para el 31 92.10
Títulos Hipotecarios — Serie T
$ 2.000 para el 31 91.70
4.000 idem idem 91.70
10.000 idem idem 91.70
10.000 idem idem 91.70
Títulos Hipotecarios — Serie U
$ 3.000 para el 31 91.60
3.000 idem idem 91.70
1.000 idem idem 91.70
2.000 idem idem 91.60
10.000 idem idem 91.60

Banco Italo-Belga
CALLE ZABALA 1412
Capital Frs. 50.000.000
Reservas » 22.000.000
Casa matriz: Amberes. Sucursales: París, Londres, Río de Janeiro, Santos, San Paulo, Campinas, Buenos Aires, Valparaiso.
Agente del Credito Italiano.
Corresponsal oficial del Banco Nacional de Bélgica

Crédit Foncier de l'Uruguay
1426 — CALLE TREINTA Y TRES — 1430
MONTEVIDEO
PRESTAMOS HIPOTECARIOS
Amortizables en largos y en cortos plazos
Condiciones ventajosas
A. MUÑOZ, Gerente.

Banco Anglo Sud Americano
SUCURSAL EN MONTEVIDEO
CASA MATRIZ LONDRES
Capital y Reserva £ 13.000.000
Hacemos toda clase de operaciones bancarias y de cambio.

Banco de Londres y Río de la Plata
ESTABLECIDO EN 1862
En Montevideo: Sucursal Cerrito 418; Agencia, Río Negro 1669
AGENCIAS EN PAYSANDU Y SALTO
LONDRES (Casa Matriz), PARIS, AMBERES, LISBOA, MANCHESTER (Agencia), NUEVA YORK (Agencia), SUCURSALES en las principales ciudades de la República Argentina, Brasil, Chile, etc.
El Banco da y toma giros y emite cartas de crédito sobre las principales plazas del mundo. Giros postales sobre Italia.
ABRE CREDITOS PARA IMPORTACION DE MERCADERIAS
Recibe DEPOSITOS a plazo fijo y en Caja de Ahorros. Cuentas Corrientes, Custodia de Títulos, Descuentos, Adelantos, y en general se ocupa de toda clase de operaciones bancarias.
Eliot RICHARDS, Gerente.

R. M. S. P. THE ROYAL MAIL STEAM PACKET Co.
SERVICIO ENTRE NUEVA YORK, SOUTHAMPTON, CHERBURGO Y HAMBURGO, CON LOS VAPORES SERIE "O".
SALIDAS DE MONTEVIDEO PARA EUROPA
ARAGUAYA para Southampton alrededor Nbre 12
ANDES Nbre 26
SALIDAS DE LA PLATA (R. A.)
DESEADO para LIVERPOOL alrededor Noviembre 22

P. S. N. C. THE PACIFIC STEAM NAVIGATION Co.
SALIDAS PARA PORT STANLEY, PUNTA ARENAS Y PUERTOS DE LA COSTA OCCIDENTAL
ORUBA Nbre. 2.o
MACLEAN & STAPLEDON
CALLE PIEDRAS, 332.— Montevideo

Compañía Transatlántica DE BARCELONA
Vapores correos subvencionados por el gobierno español. Con poderoso servicio de telegrafía sin hilos.
El magnífico vapor-correo
Infanta Isabel de Borbón
Saldrá el 2 de Noviembre de 1921, a las 10 p. m., recibiendo pasajeros directamente para Tenerife, Cádiz y Barcelona.
El vapor español
Reina Victoria Eugenia
saldrá el día 2 de Diciembre de 1921, a las 10 de la noche, para los siguientes puntos: Las Palmas, Cádiz y Barcelona.
Por más informes, ocurrir a sus agentes:
PEDRO FERRES Y Cía.
Calle Cerrito 378

Navigazione Generale Italiana
Società Riunite Florio y Rubattino Lloyd Italiano
El vapor correo RE VITTORIO
Sale de Montevideo el 2 de Diciembre para Santos, Río, Barcelona y Génova
El vapor correo DUCA D' AOSTA
Saldrá el 11 de Noviembre para Santos, Río, Barcelona y Génova.
Por informes: ANTONIO PIAGGIO — 425, Calle Piedras, 427

COMPAÑIAS FRANCESAS DE NAVEGACION
CHARGEURS REUNIS-Cie SUD-ATLANTIQUE-Sté. Gle. DE TRANSPORTS MARITIMES
Agente General: L. NICOL
Próximas Salidas
Para Río Marsella y Génova
Formosa 2 de Nbre.
Para Brasil Havre y Burdeos:
Velle Isle el 15 de Noviembre
VIAJES EXTRA-RAPIDOS
Para Santos - Río - Lisboa - Vigo y Burdeos con los vapores:
Lutetia 2 de Noviembre
Massilia 30 Noviembre
Salidas semanales de Cargo-Boats para todos los Puertos Franceses, y ocasionalmente para Amberes, Hamburgo y Génova.
Se expenden billetes directos para Constantinopla, Beyrouth y demás puertos del Levante
Para todos datos dirijirse a la Agencia: 25 DE MAYO, 350 Esq. SOLIS

Laboratorio de Análisis De los profesores doctores Scosería y Caffera
Análisis clínicos: Químicos, Microscópicos, Bacteriológicos y Biológicos, Reacciones de Widal de Wassermann, etc.—Exámenes histológicos
Convención 1389, entre 18 Julio y Colonia — Montevideo

el Consejo había aprobado la nota que se resolvió pasar a la Aduana sobre depósito especial de mercaderías inflamables y corrosivas. Dada la actualidad de estas cuestiones y lo interesante de la resolución propuesta damos a continuación copia de esa nota, que dice así:

Montevideo, Octubre 26 de 1921. — Señor Director General de Aduanas, don Enrique F. Areco. — Señor Director: — El Consejo Directivo de la Liga de Defensa Comercial que tengo el honor de presidir, de acuerdo con el dictámen de la Comisión de Asuntos Aduaneros, ha resuelto dirigirle la presente solicitando la modificación del artículo 60 y demás concordantes del Reglamento de la División de Depósitos, en cuanto a la obligación que los agentes marítimos tienen de declarar por escrito, antes de darse principio a la descarga de los buques, las mercaderías que en virtud de su clase deben ser depositadas en almacenes especiales.

El Consejo se permite señalar ante el señor Director, la contradicción que existe entre dicha disposición y los artículos 2.o y 5.o de la ley de paquetes privilegiados de fecha 3 de Enero de 1883, e inciso b y c del artículo 8.o del decreto de 19 de Enero de 1919, reglamentario de la ley de 18 de Diciembre de 1918.

De acuerdo con estas últimas disposiciones, los vapores pueden iniciar su descarga inmediatamente después de llegar al puerto, aún en las horas de la noche, y entregar después los manifiestos respectivos: sabias medidas, éstas que contemplando, — sobre todo para los vapores pertenecientes a las líneas regulares con itinerario fijo — la premiosidad de llegar a Buenos Aires cuanto antes o a determinadas horas, ha cimentado la justa fama de rápido en sus operaciones que universalmente tiene nuestro puerto. De manera que en el momento que una agencia consignataria se incauta de los documentos de a bordo y se halla en condiciones de hacer a la Aduana la comunicación prescripta en el artículo 60 del Reglamento, puede suceder — y sucede, en efecto, con gran frecuencia — que hagan ya muchas horas que todo el cargamento incluidas las mercaderías peligrosas, han sido introducidas a los almacenes generales, y aun hasta que el vapor conductor no se encuentre ya en el puerto sino en Buenos Aires.

Independientemente de esta primera y principal causa de imposibilidad por parte de los Agentes, para cumplir el Reglamento, existen otras secundarias, como por ejemplo, la frecuente expresión, en manifiestos y conocimientos, de la sola palabra "drogas" como descripción de la mercadería, pero sin detallar los nombres particulares o especiales de ellas. Tal forma de manifestación está de acuerdo con lo que preceptúa el artículo 11 del decreto reglamentario de la ley de 18 de Diciembre de 1918, que establece que los manifiestos deberán contener la denominación genérica de las mercaderías, es decir, la denominación común a varias especies de mercaderías, según la definición que del vocablo "genérico" dá el diccionario de la Academia. En esa palabra 'drogas' se involucran así, con frecuencia, muchas de las que deben ir a depósitos especiales; y scalta a la vista que en dichos casos no les es posible a los agentes el saber o conocer qué drogas han sido las desembarcadas y cuáles de ellas deberán ser objeto de almacenamiento especial.

En sentir de este Consejo Directivo, la cuestión se solucionaría fácilmente y de modo satisfactorio para la Aduana y el Comercio, con que el artículo 60 se sustituyese, por otro que dijera, más o menos, así: "La División de depósitos girará a almacenes especiales las mercaderías referidas en los artículos 57 y 58. El giro podrá hacerse directamente desde los buques en descarga, o bien desde los hangares o depósitos generales en que aquellas fueran introducidas primeramente; siendo de cuenta de las agencias consignatarias (o, si se prefiere, de cuenta de los introductores) los gastos que demanda ese transporte".

En el caso que el señor Director encontrara conveniente dicha sustitución o modificación, deberá asimismo eliminar el artículo 62. Esa eliminación sería tanto más conveniente, cuanto que en éste se pena a los Agentes con diez pesos de multa "por cada bulto que, por no haberlo declarado conforme a lo dispuesto en el artículo 59, haya ingresado a depósito general en vez del especial que corresponda." Esa redacción está mal, porque el artículo 59 se refiere a la prohibición de introducir pólvora y dinamita, exclusivamente; y según parece, a juzgar por la interpretación que la Aduana dá a dicho artículo 62 éste se refería al artículo 60 y no al 59 como dice. De todos modos, de aceptarse la modificación o sustitución propuesta para el artículo 60, el 62 ya no tendría razón de ser.

En la creencia de que el señor Director tendrá a bien resolver de acuerdo con lo solicitado, le es muy grato al Consejo Directivo saludarle con su mayor consideración. — Vicente F. Costa, Presidente. Conrado Velázquez, Secretario.

Notas forenses

QUIEBRA

Cardozo y Lorenzo

Dicen los componentes de la razón social declarada en quiebra en el incidente de calificación:

Que la quiebra debe str declarada casual.

Que la Sindicatura reconoce que han trabajado más de 16 años con todo empeño y honestidad y que debido a eso, habiendo empezado a trabajar con un capital muy pequeño, él fué aumentando considerablemente.

Ofrecen justicar su intachable conducta. Y que los libros comerciales fueron relativamentt bien llevados.

Solicitan de conformidad con el Auto 1655 la apertura a prueba del incidente.

Se proveyó: Corra el traslado al señor Fiscal de lo Civil. — Silva.

QUIEBRA

José Melarquech

El Síndico de esta quiebra, evacuando la vista que le fué conferida de la cuenta de venta y gastos realizados con motivo del remate de las existencias de la casa de comercio del fallido, manifiesta: que nada tiene que observar y pide se apruebe.

Se proveyó.

Vistos: De conformidad del Síndico, apruébase la venta realizada y cuenta presentada por el Martillero.

Jard y Sanjuan.

MATRICULAS

Solicitan ser inscriptas en el Registro de Comerciantes a cargo del Juzgado Letrado de Comercio de primer Turno, las siguientes firmas comerciales:

Firma: Ramiro Allende y Cía.
Ramo: Exportación y Consignaciones de frutos del país y compra y venta de propiedades.
Domicilio: Calle Galicia N.o 969.
Socios: Ramiro, Marcelino y Angel Allende.

Firma: José Probst.
Ramo: Representaciones.
Domicilio: Calle Piedras N.o 627.

Firma: Adolfo Kleimann.
Ramo: Mueblería.
Domicilio: Calle Agraciada N.o 1864.

Firma: Jusid y Pujesky.
Ramo: Ropería por mayor.
Domicilio: Calle Andes No. 1076.
Socios: Benjamín Jusid y Abraham Pujesky.

Firma: Adolfo Eiman.
Ramo: Zapatería y artículos para hombres.
Domicilio: Calle Agraciada N.o 2608.

Salvo, Campomar & Cía.
FABRICACION IMPORTACION
EXPORTACION
Hilados, Tejidos en General
Escritorio y Casa de Venta Calle Uruguay, 969 y 975
FABRICAS:
JUAN L. LACAZE, Dpto. Colonia - PASO DEL MOLINO, Montevideo

Compañía de Aguas Corrientes
(SECCION OBRAS SANITARIAS)
STOCK PERMANENTE DE
Baños Lavatorios — Bidets Water-Closets
ULTIMOS MODELOS
Almacenes de venta — ZABALA esq. RINCON

Mercado de lanas

LANAS

El mercado de éste textil se presenta en condiciones relativamente buenas, para todo artículo fino y sano, características éstas ausentes en muchísimos de los lotes que han llegado hasta la fecha. Se debe en gran parte a esto último, el que muchos compradores no realicen operaciones, con el objeto de formar muestrario, pero las partidas que han llegado en buenas condiciones van teniendo colocación. Cuanto a precios por artículo realmente fino y sano, han oscilado alrededor de cinco pesos.

Otros lotes de medianas de buena mecha, consistentes y sanas, se han colocado entre $ 4.00 y 4.40.

ENTRADAS

Viuda de Aguerre, 10 bolsas; Taranco y Compañía 30 idem. J. Franquini 4 idem. Pesquera y Compañía 7 idem. L. Silvera 3 idem. N. D. y Vidal 79 idem J. Restelli 12 idem. C. A. y Magariños 20 idem. L. Cadenas y Compañía 4 idem. Bocking Dore y Compañía 57 idem, D. C. y Domínguez 61 idem. C. Barcat y Compañía 28 idem. T. y Lessa 24 idem. A. Gallinal 42 fardos. Total: 327 bolsas y 42 fardos.

Frutos de barraca

CUEROS VACUNOS SECOS

No tenemos variación que señalar con respecto a lo dicho en la reseña anterior, continuando rigiendo los precios siguientes:

	10 kilos	
Lot. matadero superiores, s|garp. pelo de invierno	5.10	5.20
super. s|garrap. id. id.	4.90	5.00
Id. id. reg. a buenos poca prop. garrap. y pelo invierno	4.10	4.20
Id. id. infer. o con recargo de garr.	2.80	3.30
Id. id. pelo verano	3.70	3.80
Brasil. b. lotes, Brasil. buen. lot., mayoría angost. c|poca garap. y Id. infer. o c|rec. pelo invierno	Sin existen.	
Id. regul. s|clas. de garrapata	"	
Inserv. y pesados	2.00	2.20
Brasil. b. lot. mayor. ang. c|poca garrapata	Sin existen.	
Correntin. conj. b. s|propr. de pelo	id.	
Id. id. reg. id. id.	id.	
Paraguay. conj b. angt. id. id. pelo	id.	
Id. verano o desparej. s|conjun.	id.	
Cuyabanos. b. lotes	Nominal	
Cueros becerros de 3 a 6 ½ k. s|gar.	3.50	3.60
Id. id becerros c|g.	1.75	1.80
Id. id. inservible.	0.85	0.90
Id becerritos s|g. hasta 2 1|2 kg.	3.20	3.40
Id. con garrapata	1.60	1.70
Id nonatos al barrer (hasta 1 1|2 k.).	3.20	3.40
Id. de vientre e inservibles	0.70	0.80

CUEROS VACUNOS SALADOS

Se opera en forma muy reducida, habiéndose colocado algunas partidas a los precios que indicamos:

	Uno	
Novillos lot. consumo y matd. s|peso etc.	6.70	7.30
Vacas id id id.	5.70	6.30
Vaquillones id. id. de 15 a 18 kilos	4.70	5.30
Terneras de 10 a 44 k. arriba sin garrapata	2.40	2.60
Becerros menos de 10 kilos	1.40	1.50
Nonatos de rodeo bien sacados y buen tamaño sin tajos	0.60	0.70
Id. id. regulares	0.40	0.50
Id. de vientre		0.10

CUEROS LANARES

El interés subsiste y pronunciado, operándose corrientemente en toda mercadería adelantada, de media lana arriba, obteniéndose hasta 320 milésimos. Cotizamos.

Merinos y cruz. finos ½ lana arr. s| conjuntos	2.90	3.10
id. id. atrasados	2.20	2.40
Cruzas gruesos y medianos id id.	1.80	2.20
Capachos		0.50
Pelados	0.90	1.—
Maldesechos		0.20
Corderitos	0.60	0.65

CUEROS DE POTRO

Venta corriente, cotizándose.

Sanos	2.40	2.50
Mal desechos	1.20	1.25
Potrancas		0.60
Potrillos		0.10
Inservibles		0.55
Salados, según peso medio	2.70	2.80
Potrillos		0.25
Potrancas saladas		0.46

CUEROS SILVESTRES

Sin operaciones.

Ciervos anchos kilo	Nominal	
Id. angostos	"	
Nutrias sacadas como bolsa o abiertas por el lomo, libre de inservibles	6.80	7.—
Id. chicas y abiertas por la barriga id id.	3.40	3.50
Carpinchos de cuenta	0.80	0.90
Lobo grande de río	2.30	3.00
Id. id. medianos	1.40	1.50
Venado		0.10
Gabra	0.40	0.50
Zorro con cola	0.30	0.40
Id. id. sin cola		0.20

CERDA

Colócase corrientemente a estos precios:

Mez. buena del int. peso net. libre de garrap.	5.70	5.80
De vaca s|garrap.	5.60	5.70

PLUMA

Mercado paralizado.

Manga especial, k.	Nominal
Buena y fresca	"
Regular y con chica	"

Mercado de cereales

TRIGO

Algunos compradores siguen demostrando buen interés por artículo superior, colocándose hasta siete pesos con 10 centésimos. Como precios más generales indicamos los siguientes:

Sup. del litoral	6.90	7.00
Buenos id id	6.70	6.80
Regulares id id	6.40	6.60
Super. del inter.	6.90	7.00
Buenos id id	6.70	6.80
Regulares	6.40	6.60
Inferiores	Nominal	
De fideos buen. a super. s|clase	"	
Id. id. regulares	"	
Id. id. inferiores	"	

ENTRADAS

Trigo por Estación Central a Clava y Ortiz 12 bolsas.
Por Estación Bella Vista a M. Trujillo 1392 bolsas.

MAIZ

No se ha producido variación en el mercado, operándose de acuerdo con la siguiente cotización:

Cuar. bue. a sup.	3.40	3.50
Id regular	3.30	3.45
Común sano seco		3.10
Id regular	3.00	3.05
Moroch. bue. a superior	Nominal	
Id. regular	"	

ENTRADAS

Maíz por Estación Central a A. y Forsi 11 bolsas, a Butler y Compañía 399, a A. Alvarez y Compañía 53, a M. Barbat y Compañía 32, a V. B. Helguerra 273, a A. Daglio 10, a Gómez y Compañía 45, a A. Bonilla 21, a Sayago 38, a E. Stórace 154, a C. y Ortiz 4. Total: 1122 bolsas.

Por Vía Fluvial a José Liard 688 bolsas, a C. G. y Avella 18, a F. B. Helguera 380, a P. Rosenna 340, a Delufo y Compañía 112. Total: 1537 bolsas.

LINO

Se han negociado algunas partidas al precio de siete pesos base 4 o|o.

ENTRADAS

Lino a Clara y Ortiz 6 bolsas.

FORRAJES

Las operaciones se han realizado a los siguientes precios:

Alfalfa superior	$ 3.00	3.10
Id buenas	" 2.40	2.60
Mezcla superior	" 2.20	2.40
Id buenas	" 1.70	2.00
Pasto superior	" 1.80	2.00
Id buenos	" 1.20	1.40
Id campo	" 1.20	1.30
Paja	" 1.20	1.30

TOTALES DE VARIOS PRODUCTOS

Por Estación Central: 19 bolsas avena, 14 bolsas porotos, 12 fardos tabaco, 3907 cueros vacunos secos, 79 cueros vacunos salados, 629 atados y 120 fardos lanares, 79 cueros potros, 29 atados becerros, 3 atados becerros, y 7 atados varios, 19 bolsas de cerda, 58 atados corderos, 165 fardos de alfalfa, 400 bolsas de papas.

OTROS PRODUCTOS

Olano Hnos., 49 atados de lanares, Pesquera y Compañía 269 cueros vacunos secos, 5 id potros, 2 atados de becerros y 54 corderos, J. Arvelo 26 fardos lanares, 54 cueros vacunos secos, 2 idem de potros, 4 atados de corderos, N. D. y Vidal 21 fardos lanares, 50 cueros vacunos secos, Viuda de J. I. Aguerre 10 fardos de lanares, 207 cueros vacunos secos, 2 idem de potros, 4 atados de becerros, 7 cueros varios, 3 bolsas de cerda, Taranco y Compañía 36 atados de lanares, 60 cueros vacunos secos, 10 atados de corderos 2 bolsas de cerda, P. G. Gongorra 93 atados de lanares, 161 cueros vacunos secos, 9 idem de potros, 4 atados de becerros, 1 bolsa de cerda, Pesquera y Cía. 194 cueros vacunos secos, L. Silvera 25 atados de lanares, 36 cueros vacunos secos, 3 idem de potros, 8 atados de corderos, 1 bolsa de cerda, Otegui y Hermanos 21 atados de lanares, 119 cueros vacunos secos, 2 bolsas de cerda, Olano y Hermanos 22 atados de lanares, 126 cueros vacunos secos, Balparda y Cía., 14 atados lanares, 98 cueros vacunos secos, 5 cueros potros, L. Cadenas y Cía., 6 fardos lanares, 320 cueros vacunos secos, 1 id potro, 7 cueros becerros, N. Zarbot y Cía., 176 cueros vacunos secos, 2 id potros, 2 atados becerros, Domingo J. Alvarez, 405 cueros vacunos secos, 10 id potros, Vda. de Aguerre, 9 atados lanares, 389 cueros vacunos secos, 21 id potros, 4 atados becerros, 1 bolsa cerda, Taranco y Cía., 102 cueros vacunos secos, B. Bresno y Cía., 14 fardos cueros lanares, 35 cueros vacunos secos, 2 id potros, 2 bolsas cerda, B. Doll y Cía., 108 atados lanares, T. y Lassa 26 fardos lanares, 79 cueros vacunos secos, 1 id potro, 2 bolsa scerda, Vda. de M. Rodríguez, 76 cueros vacunos salados, 1 id potro.

INDUSTRIA HARINERA

Harina esp. según fábrica		1.20
Id extra		1.13
Id 1.a		1.00
Id. 2.a		0.70
De maíz nueva	Nominal	
Afrecho c|bolsa	2.80	3.00
Exportación	2.80	3.00
Afrechillo consumo, según fábrica	2.80	3.00

Transporte de correspondencia

Día 30

"HIGHLAND PIPER", vapor inglés, saldrá el día 30 para Londres. Cierre de valijas Recomendadas, el día 29 a las 21 horas y ordinarias el 30 a las 8 horas.

DIA 2

Vapor italiano "Principe di Unide", saldrá el día 2 de Noviembre para Santos, Río de Janeiro, Barcelona y Génova. Cierre de valijas, recomendadas, el día 1.o a las 20 horas y ordinarias el mismo día a las 22horas.

10 de Noviembre

Vapor argentino "Presidente Mitre", saldrá de Buenos Aires el día 10 de noviembre, para Madryn y C. Rivadavia. Cierre de valijas: recomendadas el día 9 a las 16, y ordinarias el mismo.

"Orula" vapor inglés saldrá el día 2 de noviembre para Port Stanley y puertos del Pacífico, hasta Callao. Cierre de valijas recomendadas el día 2 a las 12 horas y Ordinarias el mismo día a las 13 horas.

ENTRADAS DE ULTRAMAR

LUISA M.

Vapor Nacional procedente de Porto Alegre. Entrado el 28 de Octubre. Consignado a E. J. Vidal.

Vda de Aguerre, 50 bolsas fariña.

A la orden, 6 latas miel, 16 caj. grasa cerdo, 50 bolsas arroz, 25 fardos tabaco, 100 fardos id, 20 fardos E.

ENTRADAS DE RIOS Y CABOTAJE

GALILEO GARIBOTO

Balandra Nacional procedente del Rosario. Entrado el 28 de Octubre. Consignada a Passano Hermanos.

A la orden, 530 atados cueros lanares, 326 cueros vacunos salados, 77 cueros vacunos secos, 12 cueros potros salados.

NUEVA TERESA

Paylebot Nacional procedente de Nueva Palmira. Entrado el 29 de Octubre. Consignado a Luis Parma.

E. Storace, 150 bolsas afrechillo, 630 id trigo.

J. M. Suárez y Cía. 813 bolsas maíz, 130 cueros vacunos, 8 cueros yeguarizos, 61 atados cueros lanares, 2 atados cueros terneros, 11 caj. botellas vacías.

E. Saravia, 26 bolsas lana.

D. Alvarez y Cía. 617 cueros vacunos salados, 1 atado cueros nonatos, 86 bolsas lana, 3 esterios leña.

SEGUNDO CATALAN

Paylebot Nacional procedente de Santa Lucía. Entrado el 28 de Octubre. Consignado a Luis Parma.

A la orden, 117 bolsas trigo, 301 id maíz.

CONCEPCION MADRE

Paylebot Nacional procedente de Santa Lucía. Entrado el 28 de Octubre. Consignado a Luis Parma.

A la orden, 22.500 astillas leña.

DIANA

Balandra Nacional procedente de Santa Lucía. Entrada el 28 de Octubre. Consignada a Luis Parma.

A la orden, 21000 astillas leña.

CIUDAD DE BUENOS AIRES

Vapor Argentino procedente de Asunción. Entrado el 28 de Octubre. Consignado a Cía. Uruguaya de Navegación.

Joseph Weimer, 8 caj. tejidos seda cruda.
Banco Alemán Transatlántico, 4 caj. mercadería.
Delfino Hermanos, 3 caj. confecciones y mercería.
A. Bergamino, 2 caj. cigarrillos.
E. Rinaldi, 3 caj. ceras.
National Paper y Type, 10 caj. papel obra.
Cervecería Montevideana, 2 caj. pasta filtrar, 4 tambores cloruro.
A la orden, 1 caj. papel cigar.
Finsterwalld y Schaich, 1 rollo cable alambre.
J. P. Hansen, 1 caj. herramientas.
Doctor A. P. Guesene, 9 bultos efectos personales.
Cía Telefónica del Plata, 5 caj. aisladores.
J. Bengoechea, 180 zapallos frescos, 11 caj. tomates, 16 cs. verdura.
A. Bergamino, 4 caj. cigarrillos.
Cía. Uruguaya Navegación, 13 bultos provisiones.

NUEVO CERES

Paylebot Nacional procedente de Nueva Palmira. Entrado el 29 de Octubre. Consignado a Fassari Daneri.

E. Storace, 620 bolsas trigo, 500 bolsas afrechillo.
Cervecería Uruguaya, 155 bultos botellas vacías.
Cervecería Montevideana, 113 bultos botellas vacías.

JACINTA

Balandra Nacional procedente de Santa Lucía. Entardo el 29 de Octubre. Consignado a Luis Parma.

A la orden, 323 bolsas trigo.

REINA VILLEGAS

Paylebot Nacional procedente de Carmelo Entrado el 29 de Octubre. Consignado a Luis Parma.

A la orden, 104 esterios leña.

EMBARQUE DE EXPORTACION

C. S. MARIA, para Buenos Aires: A. Bazani, 30 jaulas limones; J. Morrison, 103 caj. huevos; H. A. Seré, 236 caj. pescado fresco; J. Morrison, 32 caj. pescado.

HAVENSTEIN, paaa Hamburgo; Lahusen y Cía, 270 fardos lana, 62 fardos lana sucia, A. Bergamino, 83 fardos lana sucia.

KERMIT, para Hamburgo; D. E. Santini, 1500 kilos sal marina.

C. HALL, para Burdeos; A. Puig y Cía., 119 fardos cueros lanares.

HAVENSTEIN, para Bremen; A. Rovira, 100 fardos lana, 830 cueros vacunos secos.

SERGINE, para Santos; Juan M. Merlo, 125 fardos paja escoba.

AVISOS ECONOMICOS

Hasta 20 palabras $ 0.30 por tres publicaciones

CONTABILIDAD, teneduría de libros. Empezará nuevos cursos de noche para empleados. L. Delpech, Bartolomé Mitre, 1264. Nbre.-6-N.o2511.

YA ERA TIEMPO que fuera servido bien. ¿Si Vd. tiene un panteón, trate de que se lo mantengan presentable, $ 1.50 y $ 2.50 son las cuotas mínimas por mes, que cobra la Empresa Mabel. Oficina: Ituzaingó 1284. Atiende inscripciones por carta y por teléfono 1299 Central.

NO LO PIENSE MAS por cuotas mensuales mínimas de $ 1.50 y 2.50 tendrá el sepulcro de su familia en excelentes condiciones de aseo e higiene. Inscríbase Empresa Mabel, Ituzaingó número 1284. Atiende inscripciones por carta y por teléfono 1299, Central.

EVITESE MOLESTIAS y pérdida de tiempo. ¿Si su familia posee panteones? Inscríbase en la Empresa Mabel que por una pequeña cuota mensual, lo mantendrá presentable permanentemente. Oficina Ituzaingó 1284. Atiende inscripciones por carta y por teléfono 1299 Central.

POCO GASTO: MAXIMO SERVICIO. Empresa Mabel. Higienización exterior, sepulcros y panteones. Por mes $ 1.50; por año, $ 14.00. Inscríbase hoy, Dirección: Ituzaingó 1284. 2409-Pte.

NO SE INCOMODE MAS SI usted es propietario de un sepulcro o panteón, inscríbase en la Empresa Mabel y se evitará los detalles engorrosos de todo trabajo particular. Diríjase personalmente, o por carta o por teléfono: 1299 Central. Oficina, calle Ituzaingó 1284.

LIBROS de cuentos Tenemos hermosas colecciones Bazar Cantú, Ituzaingó 1418.

DE 0.20, 0.05 y 0.10 acabamos de recibir infinidad de juguetes. Bazar Cantú, Ituzaingó 1418.

CALAVERAS mascotas. Compre una y se convencerá. Bazar Cantú, Ituzaingó 1418.

PARA RIFAS, tómbolas y kermeses tenemos los más apropiados juguetes. Hacemos precios especiales. Bazar Cantú, Ituzaingó 1418.

MUÑECAS: liquidamos de verdad gran surtido de muñecas dormilonas. Bazar Cantú, Ituzaingó 1418.

CON PULCRITUD, PREPARACIÓN e higiene, la Empresa Mabel, se ocupa del arreglo exterior de los panteones y sepulcros. Inscríbase hoy mismo. Con el tiempo lo confirmará. Se atienden pedidos personalmente, por carta y por teléfono, 1299 Central. Oficinas: Ituzaingó 1284. 2409-Pte.

NO DEJE PARA DESPUES, diríjase hoy personalmente, por carta, o por teléfono, 1299 Central. Empresa Mabel. Garanta su trabajo. Oficina: Ituzaingó 1284. Entérese de los otros avisos que aparecen en esta sección. 2409-Pte.

SEÑORITAS: tenemos armazones de pantallas en todos estilos y precios. Bazar Cantú, Ituzaingó 1418.

PRUEBE NUESTROS bombones y los preferirá a todos sus similares. Sólo vendemos bombones finos: no tenemos bombones baratos. Bazar Cantú, Ituzaingó 1418.

SI USTED tiene buen paladar, pruebe el té "King of Ceilán" del Bazar Cantú, Ituzaingó 1418.

OFERTA ESPECIAL: Caja Tucan mandamos a cualquier parte de la República: 1 telegrafía Marconi; 1 caja para formar aldeas; 1 caja animalitos en colores; 1 caja fierro alcancía; 1 biógrafo de mano; 1 afilador automático; 1 movimiento continuo; 1 chicharrón; etc.; todo previo envío de $ 2.50. El telégrafo solo vale eso. Bazar Cantú, Ituzaingó 1418.

OFERTA ESPECIAL para campaña: cajoncitos marca "Tucán" con cientos de juguetes para niños de 3 a 10 años; prontos para mandar a campaña. Número 1. $ 5; Número 2. $ 10 Bazar Cantú, Ituzaingó 1418. Montevideo. N.o-2281

JUGUETES especiales para playa, moldes, etc., recibimos cantidad. Bazar Cantú, Ituzaingó, 1418.

REUMATICOS — Beban CITRAD que es el refresco que contiene sustancias indicadas para el tratamiento antireumático. (Aviso rotativo).

DINERO EN HIPOTECA, doy y pido buena garantía. Escribanía Dr. Roubaud, Soriano 1134. 2122-marzo.15

REGIMEN BANCARIO. — Interesante folleto por don Pedro Cosio, Está en venta en la Librería Barreiro, 25 de Mayo y Juan C. Gómez. Precio del ejemplar, $ 0.40.

TABLA DE PESAS Y MEDIDAS legales y oficiales. Se venden en Rincón 583. Si está interesado en adquirirlas, apresúrese a comprarlas antes que se agoten. Precio del folleto, $ 0.20.

EN $ 12.000, y con facilidades de pago véndese casa recién construida de cuatro piezas, cuarto de baño, obras sanitarias, cocina económica con serpentina y tanque de agua caliente para baño. Calle Zubillaga a 50 metros de Avenida Brasil, inmediata al Mirador Rosado. Tratar Sección Propiedades, "Banco de Crédito. 2410-Oct.-25

SACOS DE JUGUETES, marca "Tucán". Tenemos de $ 1 y $ 2. Bien surtidos. Sorpresa. Bazar Cantú, Ituzaingó 1418.

LA LECTURA SELECTA deleita instruyendo. Lea "Don Juan", novela histórica por Miguel Zevaco. Se vende en Rincón 583 a $ 0.40 el ejemplar.

ESTUDIANTES SI NO ENcontrais en las librerías la nueva Geografía de la América del Norte, acudid a Rincón 583. El ejemplar sólo cuesta $ 0.40. pte.

PRUEBE y lo comprobará con el tiempo que es la Empresa Mabel, la que conservará con flamante aseo el sepulcro de su familia ya sea del Cementerio Central o Buceo. Informes: Ituzaingó N.o 1284. Atiende inscripciones por carta y por teléfono 1299 Central. 3223-pte.

LOS NIÑOS DE CAMPAÑA deben disfrutar también de la alegría de tener juguetes. El bazar Cantú manda cajas llenas de juguetes, libre de porte desde $ 1.00 hasta $ 5.00. Pida informes hoy mismo. Tenga confianza en nosotros que somos los más interesados en dejarlo contento. Ituzaingó 1418. 2281-Pte.

PALOMAS, PATOS, SAPOS, ratas, ratones, cucarachas, cocodrilos, tortugas, monos, perros y gatos que gritan, saltan y corren; y de muchos otros juguetes de cuerda ha recibido el Bazar Cantú, gran surtido, desde 0.10 centésimos en adelante. Ituzaingó 1418. 2281-Pte.

LODGT. La bujía que no falla y la más durable. Concesionarios: Hugo Pollet y Cía., Uruguay 801. 2499-Pte.

"FRE-GO-LI. NO HAY MEjor hidrófugo. se quita las humedades de las paredes. Unicos concesionarios: Hugo Pollet y Cía., Uruguay 801. 2499-Pte.

ALQUILO Uno o dos locales para comercio o industria, comodidad para familia, Sierra 1918-1924. Informes en los altos. 2496-Nov.2.

COLEGIO Compayré. Clases elementales, Ingreso, Teneduría, Idiomas, Máquina y Nocturnas para adultos. Minas 2935. (Aguada). Nov.-9.

EVITE ESA INOMIGNIA Y no permita que le cobren sin ser servido. Inscríbase en la Empresa Mabel, que garante su trabajo. Lea los demás avisos de esta sección. 2409-Pte.

SI VD. ES PROPIETARIO de un panteón ya estará cansado de que lo sirvan mal. La Empresa Mabel, Ituzaingó 1284, se compromete por cuotas mínimas por mes de $ 1.50 y $ 2.50 mensual a mantenerlo en excelente presentación de pulcritud y aseo. Atiende pedidos por carta y por teléfono, 1299 Central.

GENERALES

Al Comercio

VAPOR FORMOSA

Se avisa a los interesados que habiendo terminado la descarga en el depósito Hangar N.o 3, el vapor arriba nombrado, se procederá a la revisación de las mercaderías el día 31 del corriente de las 11 horas a las 16, de acuerdo con lo que establece el Art. 1256 del Código de Comercio.

Las notas de reclamaciones, ya sean por faltas de bultos o en los contenidos de los mismos, deberán ser presentadas dentro de las 48 horas de efectuada dicha revisación. Transcurrido dicho término no se tomará en cuenta reclamo alguno.

Montevideo, Octubre 28|921.
El Agente
2504-Nov.-1

Provisión de uniformes de verano

LICITACION

La Administración General de las Usinas Eléctricas del Estado, llama a licitación para la provisión de uniformes de verano a una parte del personal obrero de la misma, de acuerdo con el pliego de condiciones que está a disposición de los interesados en la Sección "Adquisiciones", calle Julio Herrera y Obes N.o 1471, todos los días hábiles de 9 a 12 y de 2 a 5 y 30 (sábados de 9 a 12).

Las propuestas se presentarán en la Gerencia de la Institución hasta el día 3 de Noviembre próximo en cuya fecha y a las 10 y 30 horas se abrirán en presencia de los interesados que concurran al acto.

La Gerencia
2503-Nov.-2

Banco de Prestamos Inmobiliarios

(en liquidación)

ASAMBLEA ORDINARIA

2.a Convocatoria

Se convoca a los señores Accionistas y Suscriptores de Acciones para la Asamblea Ordinaria que tendrá lugar el 3 de Noviembre próximo a las 4 p. m. en el local social calle 25 de Mayo N.o 411, para tratar la siguiente órden del día:

1.o — Memoria y Balance al 30 de Setiembre ppdo.
2.o — Renovación de la Comisión Liquidadora.
3.o — Designar dos de los accionistas presentes a la Asamblea para aprobar y firmar el Acta que se labre de la misma.

Se previene a los señores Accionistas y Suscriptores de Acciones que para asistir a la Asamblea, deberán inscribir sus acciones o cuotas de integración en las Oficinas del Banco hasta el 1.o de Noviembre próximo, y las resoluciones que se tomen serán válidas cualquiera sea el número de accionistas y suscriptores presentes.

Montevideo, Octubre 20|921.
La Comisión Liquidadora.
2430-Nov.-2

Ferrocarriles y Tranvías del Estado

PROVISION DE MAIZ

Llámase a licitación para proveer a la Línea Tranviaria de la Institución de la cantidad de 400 toneladas de maíz, de acuerdo con el pliego de condiciones respectivo, que se encuentra a disposición de los interesados en la Oficina de Proveeduría, sita en la Avenida 18 de Julio 1779.

Las propuestas, en el sellado correspondiente, serán recibidas en esta Gerencia hasta el 31 de octubre corriente, a la hora 11, hora en que serán abiertas en presencia de los interesados que concurran. — Montevideo octubre 18 de 1921. — La Gerencia.
2421-oct.30

Al Comercio y Publico

Participamos que hemos resuelto la disolución de la sociedad que en ramo de almacén de comestibles y bebidas establecida en la Avenida Brasil 152, que giraba bajo la razón social de José Ferrer y Compañía, y que el activo y pasivo quedará a cargo de don José Ferrer, quien continuará, bajo su firma, en los mismos ramos,

Y a los efectos de la ley de 26 de Setiembre de 1904, hacemos esta publicación.

Montevideo, Octubre 10 de 1921. — José F. Ferrer, Emilio Caubarrére, Nicolás Caubarrére.
2324-Nov.4

SOCIEDAD ANONIMA "SKOGLAND LINE"

Por resolución de la Asamblea General Extraordinaria celebrada el 22 del mes ppdo., la Sociedad ha entrado en liquidación, y en consecuencia, solicito de todos los que tengan alguna cuenta contra ella, que pasen por la calle Ituzaingó No. 1467 (Agencia de Chadwick Weir y Co. Ltd.), a fin de cancelarla hasta el día 10 del próximo mes de Noviembre.

Montevideo, octubre 7 de 1921.
E. A. WOODWARD Vice-Presidente.
2286-Nov.-1

Casas para alquilar

Banco de Crédito

1423 — MISIONES — 1423

Jaime Zudañez No. 2856, chalet 8 habitaciones, cuarto de baño con gas, luz eléc., garage; $ 200.
Jaime Zudañez, No. 2866, chalet 8 habitaciones, cuarto de baño con gas, luz eléc., garage; $ 170.
21 de Setiembre No. 570, chalet 7 habitaciones, cuarto de baño y servicio, luz eléc., garage; $ 160.
Misiones No. 1371, altos, 16 habitaciones, cuarto de baño y servicio, luz eléc.; $ 200.
Cerro Largo No. 2285, altos, 5 habitaciones, cuarto de baño y servicio, luz eléct.; $ 75.
Libertad No. 70, baja, 6 habitaciones, cuarto de baño, luz eléct.; $ 85.
Zabala No. 1589, altos, 6 habitaciones; $ 75.
Bvar. Artigas No. 15, baja, 1 habitaciones, jardín, $ 30.
Ramón Massini No. 22, baja, 7 habitaciones, cuarto de baño completo y gas, calefacción de aguas, gran jardín, luz eléc.; por temporada.
Juan B. Blanco No. 55, baja, 6 habitaciones, cuarto de baño completo, jardín, luz eléc.; por temporada, $ 1.500.
General Palleja No. 2570, Depto. 3 habitaciones, luz eléc., con muebles; $ 40.
Cuñapirú No. 1301, salón $ 50.
Colonia No. 1687, sótano, $ 25.
San José No. 885, para negocio, $ 150.
25 de Agosto No. 3979 salón y casa, $ 150.

Del B. de Cobranzas

BAJOS DE ALTOS

Samuel Lafone s|n, 3 piezas, $ 16.
Liniers s|n, 1 pieza, $ 6.
Tacuarembó No. 1515, 7 $ 128.
José Llupes No. 317, 4 piezas, $ 24.

ALTOS

Paysandú No. 1674, 6 piezas, $ 90.
Colonia No. 1217, 8 piezas, $ 150.
Maldonado No. 1042, 9 piezas, $ 160.

CASAS EN POCITOS

Ramón Massini No. 42, 6 piezas, $ 130, con muebles.
Luis B. Cavia s|n., 6 piezas, $ 150.
Rambla Wilson No. 30, 6 piezas, $ 200.
Rambla Wilson No. 90, 8 piezas, $ 200.
Ramón Massini No. 3100, 4 piezas, precio convencional, con muebles.

CASAS PARA NEGOCIO

Malvín (Stud) s|n, $ 15.
Canelones No. 2219 zótano $ 20.
M. Barreiro No. 118, garage $ 300.
Santa Lucía No. 90, salón $ 12.
Tacuarembó 1515, garage convencional.
F. Bentos 3, 1 pieza y garage $ 25.
Coraceros No. 11, barraca $ 40.
Maldonado s|n. zótano, pesos 15.
Rocha s|n., zótano, pesos 15.
Colonia No. 1734, barraca, $ 60.
Av. Las Acacias, s|n., salón, $ 30.
Marmarajá No. 2282, barraca $ 80.
Av. Gral. S. Martín No. 2299, salón, $ 50.
José Llupes No. 319 4 piezas y 1 galpón, $ 24.
Industria y Viena s|n., 2 piezas $ 25.
Santa Lucía No. 162, garage, $ 18.

QUINTAS

Gutemberg y Pinta, s|n., 9 pie. (por trimestre $ 275.
Colón s|n., 10 piezas, (anual) 100 pesos.
Av. Lezica s|n., 6 piezas $ 100.
Larrañaga No. 285, 9 piezas, $ 80.

QUINTAS

Colón s|n. [illegible], $ 50.

ESCRITORIOS

Sarandí No. 363, 2 piezas, $ 60.
Sarandí No. 363, 1 pieza, $ 40.
Misiones No. 1489, 1 pieza, Dpto. 9, $ 15.
Misiones No. 1489, 1 pieza Dpto. 10, $ 16.
Misiones No. 1489, 1 pieza, Dpto. 33, $ 20.
Misiones No. 1489, 1 pieza, Dpto. 34, $ 18.

DEPARTAMENTOS

Suárez No. 14, 3 piezas $ 24.
Sta. Lucía No. 179, 3 piezas, $ 18.
Sta. Lucía No. 179, 2 piezas, $ 11.

PIEZAS

Gonzalo Ramírez No. 2105, 2 piezas con muebles, $ 70.
Gonzalo Ramírez No. 1684, 1 pieza, $ 1.

CAMPOS

Depto. Soriano, "Corralito", 280 hts. $ 1.000 anual.
Depto. Colonia "Ombúes", 413 hts. convencional.